

목 차

주주총회소집공고.....	1
주주총회 소집공고	2
I. 사외이사 등의 활동내역과 보수에 관한 사항	7
1. 사외이사 등의 활동내역	7
가. 이사회 출석률 및 이사회 의안에 대한 찬반여부	7
나. 이사회내 위원회에서 사외이사 등의 활동내역	8
2. 사외이사 등의 보수현황	10
II. 최대주주등과의 거래내역에 관한 사항	11
1. 단일 거래규모가 일정규모이상인 거래	11
2. 해당 사업연도중에 특정인과 해당 거래를 포함한 거래총액이 일정규모이상인 거래	11
III. 경영참고사항	12
1. 사업의 개요	12
가. 업계의 현황	12
나. 회사의 현황	18
2. 주주총회 목적사항별 기재사항	29
<input type="checkbox"/> 재무제표의 승인	29
<input type="checkbox"/> 이사의 선임	94
<input type="checkbox"/> 감사위원회 위원의 선임	100
<input type="checkbox"/> 이사의 보수한도 승인	103
<input type="checkbox"/> 정관의 변경	104
IV. 사업보고서 및 감사보고서 첨부	108
가. 제출 개요	108
나. 사업보고서 및 감사보고서 첨부	108
※ 참고사항	109

주주총회소집공고

2024 년 02 월 20 일

회 사 명 : 삼성전자주식회사
대 표 이 사 : 한 종 희
본 점 소 재 지 : 경기도 수원시 영통구 삼성로 129(매탄동)
(전 화) 031-200-1114
(홈페이지) <https://www.samsung.com/sec>

작 성 책 임 자 : (직 책) 재경팀장 (성 명) 김 동 욱
(전 화) 031-277-7218

주주총회 소집공고

(제55기 정기)

주주님의 깊은 관심과 성원에 감사드립니다.

회사 정관 제17조에 의하여 제55기 정기주주총회를 다음과 같이 개최하오니 참석하여 주시기 바랍니다.

의결권 있는 발행주식총수의 100분의 1이하의 주식을 소유한 주주에 대해서는 상법 제542조의4, 정관 제17조의3에 의하여 본 공고로 소집통지를 갈음합니다.
(주주총회 관련 문의 : 02-2255-0114)

- 다 음 -

1. 일 시: 2024년 3월 20일(수) 오전 9시

2. 장 소: 경기도 수원시 영통구 광고중앙로 140
수원컨벤션센터 3층 컨벤션홀, 1층 전시홀

3. 보고사항 ① 감사보고
② 영업보고
③ 내부회계관리제도 운영실태 보고

4. 회의목적사항

- 제1호 의안: 제55기(2023.1.1~2023.12.31) 재무상태표, 손익계산서 및 이익잉여금처분계산서 등 재무제표 승인의 건
- 제2호 의안: 사외이사 신제윤 선임의 건
- 제3호 의안: 감사위원회 위원이 되는 사외이사 조혜경 선임의 건
- 제4호 의안: 감사위원회 위원 유명희 선임의 건
- 제5호 의안: 이사 보수한도 승인의 건
- 제6호 의안: 정관 일부 변경의 건

5. 전자투표에 관한 사항

당사는 주주님께서 주주총회에 직접 참석하지 않고도 의결권을 행사하실 수 있도록 전자투표제도(상법 제368조의 4)를 활용하고 있습니다.
주주총회에 참석이 어려우시거나 온라인 중계를 시청하실 주주님께서서는 주주총회일 전에 전자투표를 통해 귀중한 의결권을 행사해 주시기 바랍니다.

가. 전자투표시스템

인터넷 주소: <https://evote.ksd.or.kr>

모바일 주소: <https://evote.ksd.or.kr/m>

※ 관리업무는 한국예탁결제원에 위탁하였습니다.

나. 전자투표 행사기간: 2024년 3월 10일 9시 ~ 2024년 3월 19일 17시

- 첫날은 오전 9시부터 전자투표시스템 접속이 가능하며,
그 이후 기간 중에는 24시간 접속이 가능합니다.

(단, 마지막날은 오후 5시까지만 투표하실 수 있습니다)

다. 인증서를 이용하여 전자투표시스템에서 주주 본인 확인 후 의결권 행사

- 주주확인용 인증서의 종류: 공동인증서 및 민간인증서

(한국예탁결제원 전자투표시스템인 K-VOTE에서 사용 가능한 인증서 한정)

라. 수정동의안 처리: 주주총회에서 상정된 의안에 관하여 수정동의가

제출되는 경우 전자투표는 기권으로 처리됩니다.

6. 의결권 대리행사 관련

의결권 대리행사를 원하시는 경우 회사 인터넷 홈페이지 (<https://www.samsung.com/sec/ir>)에 게시된 위임장을 작성하신 후 회사로 우편 송부하여 행사하실 수 있습니다.

- 위임장 보내실 곳: 서울특별시 중구 세종대로 67 삼성본관빌딩 28층
삼성전자 IR팀 주주총회 담당자 앞 (우편번호 04514)

7. 온라인 중계 관련

주주총회에 직접 참석하지 못하는 주주님들을 위해 이번 주주총회도 사전에 신청하신 주주님들에 한하여 온라인으로 중계될 예정입니다.

- 가. 사전신청 기간: 2024년 3월 10일 9시 ~ 2024년 3월 19일 17시
- 나. 사전신청 주소: <https://www.samsungagm.com>

사전신청 기간 전 회사 인터넷 홈페이지(<https://www.samsung.com/sec/ir>)를 통해서도 온라인 중계에 관련하여 안내드리겠습니다.

온라인 중계를 시청하시면서 온라인으로 투표하는 방법은 현행 법률상 인정되지 않으므로, 온라인 중계를 신청하신 주주님들께서는 ① 전자투표 ② 당사의 의결권 대리행사 신청 중 편하신 방법을 통해 귀중한 의결권을 행사하여 주시기 바랍니다.

참고로, 온라인 중계를 신청하실 경우 현장에 참석하지 못하는 주주님의 편의를 위해 당사는 사전 질문을 접수할 예정입니다. 주주총회 진행 절차 및 시간제약 등으로 모든 질문에 대한 답변은 어려워 일부 질문만 채택될 수 있음을 알려드립니다.

또한, 동시에 많은 접속자가 몰릴 경우 온라인 중계에 대한 접속 제한이 있을 수 있음을 알려드립니다.

2024년 월 일

주주의 생년월일:

성명: (인)

주주의 주민등록번호

경기도 수원시 영통구 삼성로 129 (매탄동)

삼 성 전 자 주 식 회 사

대표이사 부 회장 한 종 희

직인

생략

10. 기타 참고사항

당사는 주주총회의 효율적인 운영을 위하여 참석 주주 전원에게 표결기기를 제공하고 있으며, 올해부터는 안건별 심의를 마친 후에 모든 안건에 대한 표결을 진행, 결과를 일괄하여 발표하는 방법으로 진행하고자 합니다. 다만 주주님들은 제공된 표결기기를 이용하여 각 안건별 심의 후에 해당 안건에 대하여 표결을 할 수 있습니다.

I. 사외이사 등의 활동내역과 보수에 관한 사항

1. 사외이사 등의 활동내역

가. 이사회 출석률 및 이사회 의안에 대한 찬반여부

회차	개최일자	의안내용	사외이사 등의 성명					
			김한조 (출석률 :100%)	김선욱 (출석률 :100%)	김종훈 (출석률 :100%)	김준성 (출석률 :100%)	허은녕 (출석률 :100%)	유명희 (출석률 :100%)
			찬 반 여부					
1차	'23.01.31	1. 2022년(제54기) 재무제표 및 영업보고서 승인의 건 2. 삼성디스플레이(주)와 임차계약 체결의 건 ※ 보고사항 ① 2022년 내부회계관리제도 운영실태 보고의 건 ② 2022년 내부회계관리제도 운영실태 평가보고의 건	찬성 찬성	찬성 찬성	찬성 찬성	찬성 찬성	찬성 찬성	찬성 찬성
2차	'23.02.14	1. 삼성디스플레이(주)와 자금 거래의 건 2. 제54기 정기주주총회 소집결정의 건 3. 제54기 정기주주총회 회의 목적사항 결정의 건 □ 보고 사항: ① 감사보고 ② 영업보고 ③ 특수관계인과의 거래보고 ④ 내부회계관리제도 운영실태 보고 □ 제1호: 제54기(2022.1.1~2022.12.31) 재무상태표, 손익계산서 및 이익잉여금처분계산서 등 재무제표 승인의 건 □ 제2호: 사내이사 한종희 선임의 건 □ 제3호: 이사 보수한도 승인의 건 4. 2023년 사회공헌 매칭기금 운영계획 승인의 건 5. 학교법인 충남상성학원 후원금 출연의 건 6. 생산물 배상책임보험 가입의 건 7. 2023년 안전 및 보건에 관한 계획 수립의 건	찬성 찬성 찬성	찬성 찬성 찬성	찬성 찬성 찬성	찬성 찬성 찬성	찬성 찬성 찬성	찬성 찬성 찬성
3차	'23.03.15	1. 대표이사 선정의 건 2. 이사회내 위원회 위원 선임의 건 3. 이사 보수 책정의 건 4. 삼성 준법감시위원회 위원 위촉의 건	찬성 찬성 찬성 찬성	찬성 찬성 찬성 찬성	찬성 찬성 찬성 찬성	찬성 찬성 찬성 찬성	찬성 찬성 찬성 찬성	찬성 찬성 찬성 찬성
4차	'23.04.27	1. 2023년 1분기 보고서 및 분기배당 승인의 건 2. 스마트공장 지원사업 추진의 건 3. DS부문 우수협력사 인센티브 기금 출연의 건	찬성 찬성 찬성	찬성 찬성 찬성	찬성 찬성 찬성	찬성 찬성 찬성	찬성 찬성 찬성	찬성 찬성 찬성
5차	'23.07.27	1. 2023년 반기 보고서 및 2분기 배당 승인의 건 2. 사회공헌 기부금 출연의 건 3. 모바일 기기보험 가입의 건	찬성 찬성 찬성	찬성 찬성 찬성	찬성 찬성 찬성	찬성 찬성 찬성	찬성 찬성 찬성	찬성 찬성 찬성
6차	'23.08.18	1. 국내 사업장 패키지보험 가입의 건 ※ 보고사항 ① 한국경제인협회 동참 요청 관련 보고의 건	찬성	찬성	찬성	찬성	찬성	찬성

7차	'23.10.31.	1. 2023년 3분기 보고서 및 분기배당 승인의 건 2. 삼성디스플레이(주)와 부동산 임대계약 변경의 건 3. 삼성디스플레이(주)와 실사권 허락 계약 체결의 건 4. 삼성디스플레이(주) 그린2동 매입의 건 ※ 보고사항 ① 최고경영자 승계 후보군 보고의 건	찬성 찬성 찬성 찬성	찬성 찬성 찬성 찬성	찬성 찬성 찬성 찬성	찬성 찬성 찬성 찬성	찬성 찬성 찬성 찬성	찬성 찬성 찬성 찬성
8차	'23.11.30	1. 이사회 및 위원회 규정 개정의 건 2. 특수관계인과의 거래 승인의 건 3. 퇴직연금 불입의 건 4. 2024년 경영계획 승인의 건 5. 희망2024 나눔 캠페인 기부금 출연의 건 6. Samsung Global Goals 기부금 출연의 건 ※ 보고사항 ① 준법통제체제 유효성 평가 결과 보고의 건 ② 준법점검 결과 보고의 건 ③ 준법문화 구축방안 보고의 건	찬성 찬성 찬성 찬성 찬성 찬성	찬성 찬성 찬성 찬성 찬성 찬성	찬성 찬성 찬성 찬성 찬성 찬성	찬성 찬성 찬성 찬성 찬성 찬성	찬성 찬성 찬성 찬성 찬성 찬성	찬성 찬성 찬성 찬성 찬성 찬성

나. 이사회내 위원회에서의 사외이사 등의 활동내역

위원회명	구성원	활동내역			
		개최일자	의안내용	가결여부	
감사 위원회	김한조 (위원장) 김선욱 김종훈	'23.01.27	1. 2022년 내부회계관리제도 운영실태 보고의 건 2. 2022년 내부회계관리제도 운영실태 평가 보고의 건 3. 외부감사인의 감사위원회와의 커뮤니케이션 4. 2022년(제54기) 재무제표 및 영업보고서 보고의 건 5. 2022년 4분기 비감사업무 수행 검토 보고의 건 6. 2022년 4분기 대외후원금 현황 보고의 건 7. 2022년 감사실적 보고의 건	- - - - - - -	
		'23.02.10	1. 제54기 정기주주총회 회의 목적사항 심의의 건 2. 2022년 내부감시장치 가동현황 보고의 건	- -	
		'23.04.25	1. 외부감사인의 감사위원회와의 커뮤니케이션 2. 2022년 외부감사 이행 평가 보고의 건 3. 2023년 1분기 보고서 보고의 건 4. 2023년 1분기 비감사업무 수행 검토 보고의 건 5. 2023년 내부회계관리제도 운영실태 점검계획 보고의 건 6. 2023년 1분기 대외 후원금 현황 보고의 건 7. 2023년 내부회계관리제도 운영실태 평가계획 보고의 건	- - - - - - -	
		'23.07.25	1. 외부감사인의 감사위원회와의 커뮤니케이션 2. 2023년 반기 보고서 보고의 건 3. 2023년 2분기 비감사업무 수행 검토 보고의 건 4. 2023년 내부회계관리제도 운영실태 중간보고의 건 5. 2023년 2분기 대외 후원금 현황 보고의 건 6. 2023년 상반기 감사실적 보고의 건 7. 2023년 내부회계관리제도 평가활동 보고 및 업무규정 제정의 건	- - - - - - 가결	
		'23.10.27	1. 외부감사인의 감사위원회와의 커뮤니케이션 2. 2023년 3분기 보고서 보고의 건	- -	

			3. 2023년 3분기 비감사업무 수행 검토 보고의 건 4. 2023년 3분기 대외 후원금 현황 보고의 건	- -
내부거래 위원회	김선욱 (위원장) 김한조 김종훈	'23.01.27	1. 대규모 내부거래에 대한 사전 심의 ① 삼성디스플레이(주)와 임차계약 체결의 건 2. 2022년 4분기 내부거래 현황 보고	- -
		'23.02.10	1. 대규모 내부거래에 대한 사전 심의 ① 생산물 배상책임보험 가입의 건 ② 삼성디스플레이(주)와 자금 거래의 건	-
		'23.04.25	1. 2023년 1분기 내부거래 현황 보고	-
		'23.07.25	1. 대규모 내부거래에 대한 사전 심의 ① 사회공헌 기부금 출연의 건 ② 모바일 기기보험 가입의 건 2. 2023년 2분기 내부거래 현황 보고	- -
		'23.08.18	1. 대규모 내부거래에 대한 사전 심의 ① 국내 사업장 패키지보험 가입의 건	-
		'23.10.27	1. 대규모 내부거래에 대한 사전 심의 ① 삼성디스플레이(주)와 부동산 임대계약 변경의 건 ② 삼성디스플레이(주)와 실시권 허여 계약 체결의 건 ③ 삼성디스플레이(주) 그린2동 매입의 건 2. 2023년 3분기 내부거래 현황 보고	- -
		'23.11.28	1. 대규모 내부거래에 대한 사전 심의 ① 퇴직연금 불입의 건 ② 2024년도 대규모 상품·용역거래 승인의 건	-
보상 위원회	김종훈 (위원장) 김한조 김준성	'23.01.27	1. 보상위원회 위원장 선임의 건 2. 2023년 사내이사 개별 고정연봉 심의의 건 3. 2023년 이사보수 한도 심의의 건	가결 가결 가결
지속가능 경영위원회	김한조 (위원장) 김선욱 김종훈 김준성 허은녕 유명희	'23.01.31	1. IR 동향 보고의 건	-
		'23.04.27	1. IR 동향 보고의 건 2. ESG 정보공개 요구 현황 및 대응(안) 3. EU 공급망실사지침 대응 현황	- - -
		'23.07.25	1. IR 동향 2. The UniverSE 추진 현황 3. 전사 Accessibility 추진 현황	- - -
		'23.10.27	1. IR 동향 2. 친환경경영전략 1주년 주요 성과	- -

※ 위원회 구성원 현황은 2023년말 현재 기준입니다.

※ 2023년 1월 27일 김종훈 사외이사가 보상위원회 위원장으로 선임되었습니다.

※ 2023년에는 사외이사 후보추천위원회를 개최하지 않았습니다.

2. 사외이사 등의 보수현황

(단위 : 명, 백만원)

구 분	인원수	주총승인금액	지급총액	1인당 평균 지급액	비 고
사외이사	6	48,000	1,219	203	-

※ 주총승인금액은 주총승인일 기준으로 사내이사 5명을 포함한 등기이사 총 11명의 보수한도 총액입니다.

II. 최대주주등과의 거래내역에 관한 사항

1. 단일 거래규모가 일정규모이상인 거래

(단위 : 억원)

거래종류	거래상대방 (회사와의 관계)	거래기간	거래금액	비율(%)
자금 차입	삼성디스플레이(주) (계열회사)	2023.02.17 ~ 2025.08.16	219,900	10.4%

※ 상기 비율은 2022년도 별도 재무제표상의 매출액 대비 거래금액 비율(%)입니다.

2. 해당 사업연도중에 특정인과 해당 거래를 포함한 거래총액이 일정 규모이상인 거래

(단위 : 억원)

거래상대방 (회사와의 관계)	거래종류	거래기간	거래금액	비율(%)
Samsung Electronics America, Inc. (해외법인)	스마트폰 및 가전제품 매출·입 등	2023.01~2023.12	301,033	14.2%
Samsung Electronics Vietnam THAINGUYEN Co., Ltd. (해외법인)	스마트폰 매출·입 등	2023.01~2023.12	243,836	11.5%
Samsung Semiconductor, Inc. (해외법인)	반도체 매출 등	2023.01~2023.12	222,701	10.5%
Samsung Electronics Vietnam Co., Ltd. (해외법인)	스마트폰 매출·입 등	2023.01~2023.12	156,862	7.4%
Shanghai Samsung Semiconductor Co., Ltd. (해외법인)	반도체 매출 등	2023.01~2023.12	135,204	6.4%

※ 상기 비율은 2022년도 별도 재무제표상의 매출액 대비 거래금액 비율(%)입니다.

III. 경영참고사항

1. 사업의 개요

가. 업계의 현황

당사는 본사를 거점으로 한국과 DX 부문 산하 해외 9개 지역총괄 및 DS 부문 산하 해외 5개 지역총괄의 생산·판매법인, SDC 및 Harman 산하 종속기업 등 232개의 종속기업으로 구성된 글로벌 전자 기업입니다.

사업별로 보면, Set 사업은 DX(Device eXperience) 부문이 TV를 비롯하여 모니터, 냉장고, 세탁기, 에어컨, 스마트폰, 네트워크시스템, 컴퓨터 등을 생산·판매하며, 부품 사업은 DS(Device Solutions) 부문에서 DRAM, NAND Flash, 모바일AP 등의 제품을 생산·판매하고, SDC가 스마트폰용 OLED 등의 디스플레이 패널을 생산·판매하고 있습니다. 또한, 2017년에 인수한 Harman에서는 디지털 콕핏(Digital Cockpit), 카오디오, 포터블 스피커 등을 생산·판매하고 있습니다.

당사는 2021년 12월 조직개편을 통해 기존의 CE 부문과 IM 부문을 DX 부문으로 통합하였으며, 무선사업부의 명칭을 MX(Mobile eXperience) 사업부로 변경하였습니다. 또한 내부 조직체계에 맞추어 SDC를 DS 부문과 별도로 구분하였습니다.

지역별로 보면, 국내에서는 DX 부문 및 DS 부문 등을 총괄하는 본사와 35개의 종속기업이 사업을 운영하고 있습니다. 본사는 수원, 구미, 광주, 기흥, 화성, 평택사업장 등으로 구성되어 있으며, 국내 종속기업은 디스플레이 패널을 생산하는 삼성디스플레이(주)와 국내 대리점 판매를 전담하는 삼성전자판매(주), 제품 수리 서비스를 담당하는 삼성전자서비스(주), 제품 운송을 담당하는 삼성전자로지텍(주) 등 비상장 종속기업들로 구성되어 있습니다.

해외(미주, 유럽·CIS, 중동·아프리카, 아시아 등지)에서는 생산, 판매, 연구활동 등을 담당하는 197개의 비상장 중속기업이 운영되고 있습니다.

미주에는 TV, 스마트폰 등 Set 제품의 미국 판매를 담당하는 SEA(New Jersey, USA), TV 생산을 담당하는 SII(California, USA), 반도체·디스플레이 패널 판매를 담당하는 SSI(California, USA), 반도체 생산을 담당하는 SAS(Texas, USA), Set 제품 복합 생산법인 SEDA(Brazil), 전자부품사업 등을 담당하는 Harman(Connecticut, USA) 등을 포함하여 총 47개의 판매·생산 등을 담당하는 법인이 있습니다.

유럽·CIS에는 SEUK(UK), SEG(Germany), SEF(France), SEI(Italy), SERC(Russia) 등 Set 제품 판매법인과 SEH(Hungary), SERK(Russia) 등 TV 생산법인, 가전제품 생산법인 SEPM(Poland) 등을 포함하여 총 68개의 법인이 운영되고 있습니다.

중동·아프리카에는 SGE(UAE), SSA(South Africa) 등 Set 제품 판매법인과 SEEG(Egypt), SSAP(South Africa) 등 TV 생산법인을 포함한 총 20개 법인이 운영되고 있습니다

아시아(중국 제외)에는 SESP(Singapore), SEAU(Australia), SEPCO(Philippines), SME(Malaysia) 등 판매법인과, 스마트폰 등 생산법인 SEV·SEVT(Vietnam), TV 등 생산법인 SEHC(Vietnam), 디스플레이 패널 생산법인 SDV(Vietnam), 복합 생산법인 SIEL(India) 등을 포함한 총 32개의 법인이 운영되고 있습니다.

중국에는 SCIC(Beijing), SEHK(Hong Kong) 등 Set 제품 판매법인과 SSS(Shanghai), SSCX(Xian) 등 반도체·디스플레이 패널 판매법인, SSEC(Suzhou) 등 Set 제품 생산법인, SCS(Xian) 등 반도체 생산법인을 포함하여 총 30개의 법인이 운영되고 있습니다.

[DX 부문]

(산업의 특성 등)

DX 부문의 주요 제품인 TV 산업은 1926년 흑백 TV, 1954년 Color TV가 각각 등장한 이후 지금까지, 평면 TV(LCD/PDP), 스마트 TV, 초대형 TV(QLED/OLED/Neo QLED), 마이크로 LED 등 최고 화질을 추구하는 스크린 혁신활동이 지속적으로 일어나고 있습니다.

TV에는 칩 설계, 회로개발, 화질/신호처리, AI 화질 기술 뿐만 아니라, 플랫폼과 어플리케이션이 잘 작동되도록 하는 운영체제(Operating System)와 각종 S/W 기술들이 적용됩니다. 최근들어 IoT 기술 발전으로 TV를 통해 제어할 수 있는 가정 내 전자기기들이 증가하고 있어서 스크린 허브 기능이 더욱 부각되고 있습니다.

TV업계는 기존의 공중파, 케이블 방송은 물론 인터넷 동영상 제공 업체, 게임사, 스크린을 활용하는 In-home Activity 업체(온라인 교육/화상회의/헬스케어 등)들과의 제휴를 통해 개인 맞춤형 콘텐츠들을 지속적으로 확대하고 있습니다. 또한 TV 업체가 주도하여 무료 비디오 서비스를 제공하고, 세계적인 예술 작품들을 감상할 수 있는 서비스도 제공합니다. 이처럼 TV산업은 스크린 진화를 중심으로 사용자들의 라이프 스타일 변화를 촉진하고 있습니다.

휴대폰 산업은 1980년대 초 음성통화만 가능했던 1세대 아날로그 방식으로 시작하여 음성 및 문자 메시지 전송이 가능한 CDMA와 GSM의 2세대 디지털 방식을 거쳐, 음성 데이터뿐만 아니라, 사진, 동영상과 같은 멀티미디어 데이터까지 전송 가능한 WCDMA 등의 3세대 이동통신으로 발전하였습니다. 이후 대용량 데이터의 초고속 전송이 가능한 4세대 LTE 서비스가 전 세계로 확산되어 2023년에 판매된 휴대폰의 85%가 LTE를 지원하고 있습니다(출처: TechInsights 2024.02).

또한, 2019년 초 5세대 이동통신 5G 서비스는 한국과 미국을 시작으로 글로벌 상용화되었습니다. 5G 스마트폰은 2020년 2.7억대에서 2023년 7.3억대로 판매가 확대되었으며, 이러한 5G의 확산은 AI·XR·자율주행 등 5G 융합 서비스 및 기반 산업의 생태계 조성을 가속화하고 있습니다(출처: TechInsights 2024.02).

스마트폰 시장은 2007년 이후 큰 폭으로 성장하여 2023년 전체 휴대폰 판매량 중 스마트폰의 비중은 85% 수준, 피쳐폰의 비중은 일부 신흥 시장에서의 수요로 인해 15% 수준입니다(출처: TechInsights 2023.12). 또한 스마트폰 보급률은 2023년 52.5%에서 2024년 53.1%로 소폭 증가할 것으로 전망됩니다(출처: TechInsights 2023.12).

스마트폰 시장이 성숙함에 따라 고성능 AP, 대화면 AMOLED Display, 폴더블 폼팩터, 멀티 카메라, 센서, 방수·방진, 생체 인식 등과 같은 하드웨어뿐만 아니라 플랫폼기반의 Application, UX, Game, Media, Digital Wallet, AI, 보안 등 전반적인 소프트웨어 기반 경쟁력 강화의 중요성이 더욱 부각되고 있습니다.

[DS 부문]

(산업의 특성 등)

반도체는 일반적으로 정보를 저장하고 기억하는 메모리 반도체와 연산과 추론 등 논리적인

정보처리 기능을 하는 System LSI(비메모리 반도체)로 구분됩니다.

메모리 반도체는 읽고 쓸 수 있는 램(RAM, Random Access Memory) 제품과 읽기만 할 수 있는 롬(ROM, Read Only Memory) 제품으로 구분됩니다. 램(RAM)은 전원이 꺼지면 기억된 내용은 지워져 휘발성 메모리(Volatile Memory)라고 하며, 컴퓨터의 주기억 장치, 응용 프로그램의 일시적 로딩>Loading), 데이터의 일시적 저장 등에 사용됩니다. 롬(ROM)은 전원이 꺼져도 데이터가 지워지지 않는 비휘발성 메모리로, 대표적으로 입출력 시스템이나 IC카드 등에 사용됩니다.

System LSI 제품은 응용처에 따라 종류가 다양하며, 중앙처리 장치인 CPU(Central Processing Unit), 그래픽 처리 장치인 GPU(Graphics Processing Unit), ISP(Image Signal Processor), Modem(Modulator-Demodulator) 등을 내장한 모바일 기기용 SOC(System-On-Chip)가 가장 대표적인 제품입니다. 당사는 스마트폰, 태블릿 등 모바일용 AP 제품과 이미지 센서 등을 공급하고 있습니다.

Foundry 사업은 팹리스(Fabless) 업체가 설계한 반도체를 위탁 생산해서 공급해 주는 사업으로, 일반 제조업의 OEM 공급과 비슷한 개념의 '수탁 반도체 제조 사업'입니다. 반도체 공정 기술의 고도화와 투자 부담의 증가로 많은 IDM(Integrated Device Manufacturer)업체가 생산 시설을 보유하지 않은 팹리스(Fabless) 업체로 전환하였습니다. 이에 따라 대규모 Capa를 보유 중인 5개 내외의 소수업체가 전체 파운드리 시장의 대부분을 영위하고 있습니다.

[SDC]

(산업의 특성 등)

디스플레이(Display)는 각종 전자기기에 사용되는 화면표시장치를 지칭합니다. 표시방식 측면에서 표시 소자가 능동적으로 구동되는(Active Matrix) 방식이 주류이며, OLED(Organic Light Emitting Diode)와 QD-OLED(Quantum Dot-Organic Light Emitting Diode), TFT-LCD(Thin Film Transistor Liquid Crystal Display) 등이 이에 해당합니다.

OLED는 스스로 빛을 내는 유기물질을 이용한 화면표시장치로, 명암비와 색 일치율이 높고 색 재현 범위가 넓으며 응답 속도가 빠르다는 장점이 있습니다. 이러한 장점을 바탕으로 OLED 디스플레이는 멀티미디어 콘텐츠, 인터넷 사용 등 디스플레이의 성능이 중시되는 스마트폰 시장에서 채용이 빠르게 증가하고 있습니다. 과거에는 OLED로 고해상도의 장수명 패널을 구현하는 것에 대해 시장의 큰 우려가 있었으나, 당사는 기술적 한계를 극복하여 시장을 발전시켜 왔습니다. OLED는 LCD의 단점을 극복할 뿐만 아니라, 앞으로 폴더블, 롤러블, 전장 등 다른 응용처로 확대 적용이 가능하며 앞으로 시장이 더욱 확대될 것으로 예상됩니다. QD-OLED는 수 나노 미터의반도체 결정인 퀀텀닷(Quantum Dot)을 패널에 내재화해 색재현력과 시야각을 극대화한 자발광 디스플레이로, 향후 프리미엄급 TV 및 모니터 시장을 주도할 차세대 디스플레이로 주목받고 있습니다.

[Harman]

(산업의 특성 등)

Harman은 전장부품(Automotive)과 라이프스타일 오디오(Lifestyle Audio) 산업에서 경쟁하고 있습니다. 이중 전장부문이 Harman 사업의 가장 큰 비중을 차지하고 있으며 디지털 콕핏, 카 오디오, 텔레매틱스 등 분야에 진출해 있습니다.

요즘 소비자들은 차량을 단순 이동수단이 아닌 이동시에 즐기는 차량내 경험(In-Cabin Experience)를 중요시하는 추세입니다. 이러한 소비자 니즈를 충족시키기 위해 자동차 제조사들은 Harman의 전장부품(디지털 콕핏, 카 오디오, 텔레매틱스 등)을 활용하여 보다 편리하고 개인화된 맞춤형 경험을 제공하여 차별화하는데 주력하고 있습니다.

특히, 차량의 IT 기기화에 따른 SDV(Software Defined Vehicle)로의 변화로 인해, 자동차 제조사들은 중앙집중형 아키텍처의 도입을 시도하고 SW 기능을 강화하는 등 많은 변화를 추진 중입니다. 이에 따라, 전장 부품업체들의 공급제품에도 빠른 기술적 변화가 진행되고 있어, 전장산업의 커넥티비티(Connectivity) 및 엔터테인먼트 솔루션 시장에서 주요 업체 (Alpine, Aptiv, Continental, Mitsubishi, Panasonic 등) 간 경쟁이 매우 치열합니다.

Harman은 카 오디오(Car Audio) 분야에서 시스템 솔루션뿐만 아니라 오디오 컴포넌트(스피커, 앰프 등)도 제공하고 있습니다. 이 분야는 지속적인 기술 발전이 예상되며, 여러 카 오디오 업체가 다양한 음향관리 솔루션 개발 등으로 차별화해 나갈 것으로 전망됨에 따라 향후 업체 간 경쟁이 지속될 것으로 예상됩니다.

라이프스타일 오디오 산업은 소비자 오디오와 프로페셔널(Professional) 오디오 솔루션으로 구분됩니다. 소비자 오디오 제품(TWS(True Wireless Stereo), 포터블 스피커, 헤드폰 등)은 과거에 음원 재생 기기에 국한되었으나, 최근 무선 연결기술이 적용되고 AI(Artificial Intelligence)가 탑재됨에 따라 기술 중심의 IT 기기로 진화하는 추세입니다. 이러한 변화에 따라, 사운드 재생 기술을 보유한 전통적인 오디오 업체들로 구성된 소비자 오디오 시장에 IT 업체들이 진입하여 경쟁하고 있습니다.

소비자 오디오 시장은 TWS 헤드폰과 Wifi Home 스피커 및 게이밍 스피커 분야에서 고성장이 예상되며, 특히 휴대폰 제조사가 높은 시장점유율을 차지하고 있는 TWS 분야는 지속 성장이 예상됩니다.

프로페셔널 오디오 솔루션(상업용 · 대규모 공연장 등에서의 오디오, 특수조명, 영상컨트롤 솔루션 등) 산업은 제품 종류에 따라 세분화되어 있고 제품의 응용 방식에 따라 다양한 업체가 진출한 상태입니다. QSC와 Yamaha가 현재 산업 내에서 널리 알려진 선도 업체입니다.

나. 회사의 현황

[DX 부문]

(국내외 시장여건 등)

TV 시장 수요는 글로벌 경기 불확실성에 따른 소비심리 악화 영향으로 2022년 2억 328만대에서 2023년 2억 135만대 수준으로 소폭 감소하였습니다(출처 : Omdia 2024.02). 특히, 중국의 디스플레이선 진입 리스크 확대에 따른 경기침체 영향이 역성장세를 주도하고 있습니다.

< TV 시장점유율 추이 >

제 품	2023년	2022년	2021년
TV	30.1%	29.7%	29.5%

※ 시장점유율은 외부조사기관인 Omdia의 세계시장 점유율 자료(금액 기준)를 활용하였습니다.

또한 스마트폰 시장은 경기 회복에 따른 소비심리 상승과 폴더블폰 수요 증가 등으로 인해 2023년 11.4억대에서 2024년 11.8억대 수준으로 증가할 것으로 예상됩니다(출처: TechInsights 2023.12). 태블릿 시장은 코로나19(COVID-19)의 영향에 따른 비대면 수요 증가로 2021년 1.8억대로 성장한 후, 교체 수요 감소 등으로 2023년 1.4억대 수준으로 역성장 하였으나 2024년에는 교체 주기 도래에 따라 수요가 점진적으로 회복될 전망입니다(출처 : TechInsights 2023.12).

< 스마트폰 시장점유율 추이 >

제 품	2023년	2022년	2021년
스마트폰	19.7%	21.7%	20.0%

※ 시장점유율은 외부조사기관인 TechInsights의 세계시장점유율 자료(수량 기준)를 활용하였습니다.

※ TechInsights는 기존 외부조사기관인 Strategy Analytics를 인수하였습니다.

(영업의 개황 등)

당사는 2006년 이후 2023년까지 18년 연속으로 TV 판매 1위를 달성하였습니다.

2018년 당사는 세계 최초로 8K TV를 글로벌 시장에 공개하여 다시 한번 TV 산업의프리미엄 제품 리더십을 주도하였습니다. QLED 라인업은 중형에서 초대형까지 다양한 사이즈를 구비하여 소비자에게 폭넓은 선택을 할 수 있는 기회를 제공하였고, 화질도 한층 더 개선되었다는 전문가와 소비자의 평가를 받았습니다. 당사는 QLED뿐만 아니라 UHD 라인업에서도 초대형 사이즈를 구비해서 견조한 실적을 기록하였습니다.

2020년 코로나19(COVID-19)로 인한 전 세계 경제위기 상황에서도 QLED 4K·8K TV와 Lifestyle TV 신제품(The Terrace, The Premiere, The Sero 등)을 통해 시장 리더십과 지배력을 확대하였습니다. 또한, 명암비와 화질을 획기적으로 개선한 Neo QLED를 출시해 프리미엄 제품군을 지속적으로 확대했으며, 라이프스타일 제품과 사운드바 제품 등 다양한 제품 판매를 통해 매출 향상을 이루었습니다. 스마트 생태계 부분에서도 TV 플러스, OTT, 게임, 홈트레이닝 등 다양한 외부 업체들과의 협업을 확대해 새로운 성장 동력으로 자리매김하고 있습니다.

전사적으로 중점을 두고 있는 지속가능성 관련해서도 제품 소재에서부터 패키징에 이르기까지 환경 친화적인 다양한 시도들을 지속해 오고 있으며 접근성 기능을 발전시켜서 시각, 청각이 불편한 분들도 제품을 보다 쉽게 사용할 수 있도록 지원하고 있습니다.

향후에도 당사의 주력 제품인 Neo QLED와 초대형, OLED 등 프리미엄 제품에 집중해 시장 점유율을 확대해 나가는 한편 라이프스타일 부문에서도 라인업 확대와 제품 성능 개선 등을 통해 소비자 맞춤형 제품들을 지속적으로 제공할 것입니다. 이 밖에도 AI를 활용한 다양한 기술을 TV 제품에 적용해 AI 스크린의 시대를 주도해나갈 것이며 투명 마이크로 LED, AI 컴패니언 볼리(Ballie) 등 초혁신적인 제품들의 연구/개발 활동을 통해 소비자들의 일상이 더욱 가치 있게 변화할 수 있도록 할 것입니다.

또한 당사는 주력 사업인 스마트폰 시장에서 2011년 이후 13년 연속 글로벌 출하량 1위의 입지를 확고히 하고 있습니다. 또한, 스마트폰 뿐만 아니라 전체 모바일 시장에서의 사업 위상을 강화하기 위해 태블릿과 웨어러블(스마트워치, 무선이어폰 등), 액세서리 등의 제품과 함께 Digital Health, Digital Wallet 등 콘텐츠와 서비스 부문에서도 사업 경쟁력을 강화해 나가고 있습니다.

당사는 프리미엄에서 보급형까지 다양하고 경쟁력 있는 스마트폰 라인업을 활용하여 지역별 시장 상황과 경쟁 환경에 최적화된 제품 포트폴리오를 운영하고 있습니다. 특히 프리미엄 스마트폰은 대화면 Infinity Display에 더해 Dynamic AMOLED 2X(120Hz) 지원, UWB(Ultra Wideband)를 활용한 디지털키 및 콘텐츠 공유, 방수·방진, 고속 유·무선 충전, 초음파 방식의 온스크린 지문 인식, 야간 촬영·8K 동영상 특화 카메라 기능, 생성형 AI를 적용한 검색·실시간 통번역·자동 내용 요약·사진 편집 등 고객의 필요로 하는 차별화된 기능을 지속해서 선보이고 있습니다.

2019년에는 세계 최초 5G 스마트폰 출시로 5G 시장 리더십을 선점하고 폴더블 디스플레이를 탑재한 '갤럭시 Z 폴드'로 신규 시장을 개척한 데 이어, 2020년에는 상하로 접히는 '갤럭시 Z 플립'을 출시하였습니다. 갤럭시 Z 플립 시리즈는 아이코닉하고 젊은 감성의 디자인으로, 여성과 젊은 세대의 갤럭시 선호도를 높이는 데 기여하고 있습니다. 이후 당사만의 기술 리더십과 소비자 가치 중심의 사용성을 기반으로 폴더블 특화 경험을 지속 강화한 3세대, 4세대 갤럭시 Z 시리즈를 출시하며 폴더블 시장을 주도해 왔습니다.

또한, '갤럭시 Z 폴드5'와 '갤럭시 Z 플립5'는 사용자 관점에서 각 제품의 핵심 경험인 멀티태스킹과 Flex Mode 경험의 완성도를 더욱 높여 시장의 호응을 받고 있습니다. 당사는 새로운 폴더블 시리즈의 진정한 대중화로 기존 노트 시리즈 이상의 판매량을 달성할 수 있도록 지속적으로 노력하고 있습니다.

2024년 1월 출시한 갤럭시 S24 시리즈는 당사 최초로 'Galaxy AI'를 탑재하여, 사람들간의 소통에 있어서 언어의 장벽을 낮추고, 생산성과 창의성을 높이는 새로운 AI 경험을 제공하고 있습니다. 또한 보다 강력한 보안성을 바탕으로 초연결 사회에서 소비자에게 안전한 On-device AI 및 멀티 디바이스 사용 환경을 제공하기 위해 노력하고 있으며, 7회 OS 업그레이드와 7년 간의 보안 업데이트를 보장하여 장기 사용성까지 고려하였습니다.

더불어, 빠르게 변화하는 시장과 고객의 요구에 민첩하게 대응하기 위해 중저가 스마트폰에도 5G, 쿼드 카메라, 대화면 Infinity Display, 대용량 배터리 등을 적극적으로 채택하여 제품 경쟁력을 높이고 있습니다.

스마트폰 외에도 대화면 디스플레이와 S Pen으로 노트 필기와 영상회의, 멀티태스킹등 생산적인 경험을 제공하는 태블릿, 생체 센서 기술을 적용하여 더욱 고도화된 피트니스 및 웰니스 기능을 제공하는 스마트 워치와 풍부하고 뛰어난 사운드 경험을 제공하는 무선 이어폰이 포함된 웨어러블 제품 등 다양한 Galaxy Eco 제품군을 통해 당사 스마트폰을 사용하는 고객에게 더욱 풍부한 모바일 경험을 제공하고 있습니다.

당사는 제품과 더불어 그동안 Samsung Pay, Samsung Health, Bixby 등의 실용적이고 가치 있는 서비스를 제공해 왔으며, 스마트폰 외에도 TV, 냉장고, 에어컨 등 다양한 제품군에 SmartThings를 적용하여 고객이 어느 기기를 사용하더라도 일관되고 자연스러운 연결 경험을 체감할 수 있는 Multi Device Experience를 제공하고 있습니다.

또한, Ecosystem 확장을 위한 전략적 파트너십도 강화하고 있으며, SmartThings, Bixby, Cloud를 활용하고 당사의 방대한 글로벌 Installed base 기반 서비스 사업 강화를 통해 수익 구조를 다변화하기 위해 노력하고 있습니다.

뿐만 아니라 제품에 재활용 소재 적용을 확대하는 등, 친환경 기술 혁신도 지속하고 있습니다. 대표적으로 플라스틱 폐기물 중 하나인 폐어망을 재활용해 만든 소재를 갤럭시 S22 시리즈 이후 많은 과제에 사용하고 있습니다. '갤럭시 Z 폴드5' 및 '갤럭시 Z 플립5'에는 플라스틱 이외에도 재활용 글라스와 알루미늄을 적용하였으며, 갤럭시S24 시리즈에는 재활용 코발트와 희토류를 추가 적용하였습니다.

추가로, 당사는 2023년 5월 '자가 수리 프로그램'을 도입하고 대상 모델과 국가를 확대해 가는 등, E-waste를 최소화하여 환경에도 도움이 되고자 하였습니다.

당사는 앞으로도 업계 최고 수준의 R&D 역량을 바탕으로 지속적인 기술 혁신 및 철저한 미래 준비를 통해 고객에게 새로운 가치를 끊임없이 제공할 것입니다.

[DS 부문]

(국내외 시장여건 등)

메모리 시장은 고객사 재고가 정상화됨에 따라 PC 및 모바일 제품의 메모리 탑재량이 증가하고 전반적인 AI 관련 투자 확대로 수요 환경이 개선되었습니다. 추가적으로 가격 상승에 대한 시장 인식 확산 영향으로 전 응용처에 걸쳐 재고 확대를 위한 수요가 나타나는 모습을 보였습니다. 당사는 사업 조기 정상화를 위해 고부가가치 제품 확판 기조 아래 HBM(High Bandwidth Memory), DDR5(Double Data Rate 5), LPDDR5x, UFS4.0 등 선단 인터페이스 제품 판매를 대폭 확대하였고, 서버 수요 회복세에 적극 대응하여 Bit Growth(비트 단위로 환산한 생산량 증가율)가 시장 전망치를 대폭 상회하며 DRAM/NAND 재고 소진을 가속화하였습니다. 특히, DRAM 재고 수준이 큰 폭으로 개선되었습니다.

Foundry 시장은 글로벌 시장 수요 회복 지연에 따른 부진 장기화 등으로 업계 전망 대비 주요 업체 대부분 하회한 실적을 보였습니다. 2024년은 플래그십 스마트폰 출시에 따른 수요 증가와 AI 관련 고성능 컴퓨팅 수요 확대 등이 예측됨에 따라 점진적 회복을 기대하고 있습니다. 한편, 중장기는 안정적인 모바일 수요 및 전장향/AI 등 고성능 SOC의 수요 증가로 성장세가 전망됩니다.

< DRAM 시장점유율 추이 >

제 품	2023년	2022년	2021년
DRAM	42.2%	43.1%	43.0%

※ 시장점유율은 외부조사기관인 DRAMeXchange의 세계시장점유율 자료(금액 기준)를 활용하였습니다.

(영업의 개황 등)

2024년 1분기 메모리는 계절적 비수기 영향에도 불구하고 HBM과 DDR5/LPDDR5x 및 UFS4.0 등 선단 제품의 수요가 지속해서 견조할 것으로 전망됩니다. 반면, 공급 측면에서 선단 제품의 생산 증가폭이 제한적인 상황에서 이에 대한 고객사의 공급 요청이 지속될 것으로 전망됩니다. 이에, 당사는 선단 제품 수요 대응에 주력하는 가운데 Generative AI향 HBM 및 서버향 SSD 수요에 적극 대응하여 수익성 개선에 집중할 계획이며, 공급 제약 상황에서 진성 수요 위주 대응에 주력할 예정입니다.

System LSI는 대내외 금융 경제의 높은 불확실성 및 중국 Mobile 업체간 경쟁 심화에 따른 가수요 증가로 글로벌 모바일 재고는 여전히 높을 것으로 전망되나, On-Device AI 적용 신제품 적기 개발, 고객과 협력 강화 및 응용처 다변화 등을 통해 극복해나가고 있습니다. SOC는 On-Device AI 및 Game UX 향상된 고성능 IP를 탑재한 모바일 SOC 신제품 출시, 3나노 적용 제품 개발, 자동차향 SOC 등 제품 라인업 및 고객 확대 지속하고, 표준 위성 통신 서비스 상용화, 커넥티비티 제품 신규 시장 진입 추진 등 차세대 기술 개발도 지속 추진하고 있습니다. 이미지 센서는 당사 우위의 미세 픽셀 성능 기반으로 2억 화소의 고부가 제품군 시장에서 카메라 줌 성능 차별화로 시장을 선도하고 있으며, 스마트폰에 탑재되는 초고화소 이미지 센서의 활용 범위를 확대하는 한편, 자율 주행, XR 가상 현실 기기, 로봇 등 신시장을 겨냥하여 제품 라인업 다각화를 준비하고 있습니다.

Foundry는 2022년 하반기부터 이어지고 있는 침체된 시장 상황을 극복하고, 회복에 대비하여 사업 전 영역에서 대책을 준비하여 실행하고 있습니다. Advanced 노드는 지속적인 기술 경쟁력 강화를 통해 중장기 수요 확보에 집중하고 있으며, 중장기 수요 대응을 위한 공급 능력 확대도 지속 검토 및 준비하고 있습니다. Mature 노드는 공정 경쟁력 강화를 통해 고객 및 고수익 응용처 확대에 집중하고 있습니다. 특히, 고객 중심의 디자인 인프라를 제공하고, 고성능 컴퓨팅/전장향/5G/IoT 등 신규 분야로 포트폴리오 다각화를 진행하고 있으며, 스페셜티 공정을 활용한 제품을 개발/공급하고자 고객들과 협력하고 있습니다. 시장 회복은 더딘 상황이나, 당사의 경쟁력을 강화하고 고객과 지속 협력하여 입지를 견고히 함과 동시에 사업 확대를 위한 기반을 마련하겠습니다.

[SDC]

(국내외 시장여건 등)

스마트폰용 디스플레이 패널 시장은 2022년 13.8억대에서 2023년 14.4억대로 시장이 다소 회복되었습니다. 스마트폰용 OLED 디스플레이 패널의 경우 2022년 5.7억대에서 2023년 6.1억대로 증가하였으며, 전체 스마트폰 디스플레이 패널에서 차지하는 비중은 2022년 41.6%에서 2023년 42.7%로 소폭 상승하였습니다(출처: Omdia 2023.12).

대형 디스플레이 패널 시장은 2022년 9억대였으며, 2023년은 8억대로 시장이 축소되었습니다(출처: Omdia 2023.12).

< 스마트폰 패널 시장점유율 추이 >

제 품	2023년	2022년	2021년
스마트폰 패널	50.7%	56.7%	51.4%

※ 시장점유율은 외부조사기관인 Omdia의 세계시장점유율 자료(금액 기준)를 활용하였습니다.

(영업의 개황 등)

당사는 2007년 세계 최초로 OLED 제품의 상용화에 성공한 이후 현재까지 중소형 OLED 시장에서 독보적인 점유율을 유지하고 있습니다. 또한 스마트폰 외에도 폴더블, 태블릿, 워치, 노트북, 전장 등으로 제품군을 다각화하여 명실상부한 OLED 디스플레이의 선도 기업으로 자리매김하였습니다.

당사는 Flexible OLED와 Rigid OLED 패널을 통해 프리미엄부터 보급형 제품까지 최적의 제품 포트폴리오를 구축하여 소비자의 고도화되는 Needs에 적극 대응하고 있습니다. 또한 차별화된 기능과 디자인의 폴더블·OLED IT 제품을 지속적으로 출시하여 시장으로부터 업계 최고의 기술력을 인정받고 있습니다.

2023년 디스플레이 시장은 글로벌 경기 부진이 지속되어 전체적인 수요 회복은 지연되고 있습니다. 또한 스마트폰 시장은 로우-미드엔드 시장과 하이엔드 시장의 양극화 추세를 보이고 있습니다. 당사는 상대적으로 수요가 견조한 하이엔드 시장에서 프리미엄급 OLED에 집중함으로써 견조한 실적을 달성하였습니다.

또한, 8.6G IT OLED라인 투자를 본격화 하는 등 스마트폰에 편중된 중소형 패널 사업을 다각화하여 IT, Gaming, Automotive 제품 등으로 제품 포트폴리오를 확대하고 사업 리더십을 더욱 견고히 할 계획입니다.

한편, 대형 디스플레이 사업은 모니터 비중 증가와 같은 P-MIX 개선을 추진하는 한편 수출 향상, Loss 절감 등 내실을 강화하여 사업 경쟁력을 향상하였습니다.

[Harman]

(국내외 시장여건 등)

반도체 및 원자재 공급망의 어려움이 지속되고 있고, 자동차 노조의 파업은 북미 자동차 공급시장에 추가적인 부담을 주었습니다. 세계 각국 중앙은행이 인플레이션에 대응하기 위해 추가적인 긴축 정책을 시행하는 등 거시경제의 불확실성이 지속될 것으로 예상됩니다.

이러한 요인들을 감안하였을때 2024년 전세계 자동차 생산은 2023년 수준에 보합할것으로 예상됩니다(출처: S&P Global Light Vehicle Production Forecast 2023.12).

< 디지털 콕핏 시장점유율 추이 >

제 품	2023년	2022년	2021년
디지털 콕핏	18.7%	24.7%	25.3%

※ 디지털 콕핏(Digital Cockpit)은 인포테인먼트 시스템 등을 통해 안전한 운전 환경을 제공하는 디지털 전장부품입니다.

※ 시장점유율은 외부조사기관인 I.H.S 와 LMC의 자료(수량 기준)를 활용한 당사 추정치입니다.

(영업의 개황 등)

Harman은 전장부품 시장에서 차량내 경험의 중심이 되는 디지털 콕핏, 카 오디오 분야에서 선도적 시장 입지를 유지하고 있습니다. 당사는 Harman의 선두 위상을 강화하기 위해 Harman의 전장사업에 당사의 무선통신, 디스플레이 등 IT 기술을 지속 접목시켜 차량의 IT기기화에 적극 대응해 나갈 계획입니다.

Harman은 차량의 SDV(Software Defined Vehicle)화 변화에 대응하기 위해 차별화된 기술 개발을 통해 끊임없는 혁신을 추구함으로써 소비자들의 차량내 경험이 한층 업그레이드되도록 노력해 나갈 것입니다.

자동차 시장에서의 여러 성공 요인은 소비자 오디오 및 프로페셔널 오디오 솔루션 시장에서도 유사하게 적용될 것입니다. 그래미상 3회, 아카데미상 2회 등을 수상한 바와 같이 여러 Harman 브랜드는 일상적인 소비자와 음악 애호가 사이에서 명성을 쌓아왔습니다. 무선 스마트 스피커와 같은 전도 유망한 분야에서 신제품을 제공하는 것은 신규 고객을 Harman으로 유인함과 동시에 브랜드 평판을 더욱 강화하는데 지속적으로 도움이 될 것입니다.

또한 Harman은 Digital Transformation Solutions 사업을 지속적으로 발전시켜 왔습니다. DTS는 디지털, 교차 채널 사용자 경험, 클라우드, 이동성, 통찰력 있는 데이터 및 확장 가능한 기본 IT 플랫폼을 기반으로 하는 사물 인터넷의 수렴을 통해 고객에게 전체적인 경험을 제공할 수 있도록 지원하는 것을 목표로 합니다.

글로벌 지정학적 불안정 속 거시경제환경 악화 등 어려운 경영환경이 예상되지만, Harman은 고객사와의 협업을 통해 위험을 최소화할 수 있도록 하겠습니다.

※ 사업의 개요에 기재된 향후 전망치는 사설 경제연구소 및 국가기관 발표자료 등을 기초로 당사에서 분석한 예측자료이므로 실제 결과와는 다를 수 있습니다.

[조직도]

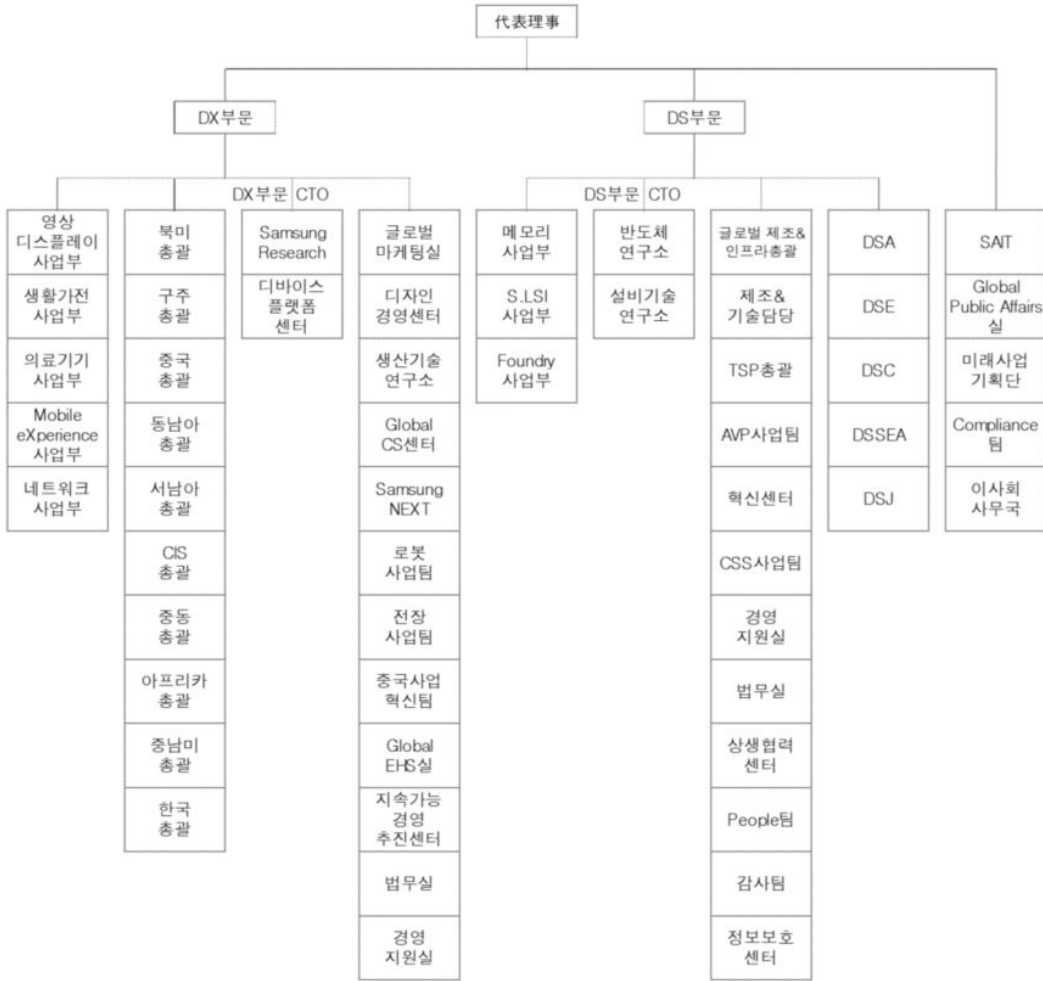

※ 조직도는 2023년 12월 31일 기준입니다.

2. 주주총회 목적사항별 기재사항

□ 재무제표의 승인

제1호 의안) 제55기(2023.1.1-2023.12.31) 재무상태표(대차대조표), 손익계산서 및 이익잉여금처분계산서 등 재무제표 승인의 건

가. 해당 사업연도의 영업상황의 개요

Ⅲ.경영참고사항의 1. 사업의 개요를 참조하시기 바랍니다.

나. 해당 사업연도의 재무상태표(대차대조표) · 손익계산서 · 포괄손익계산서
· 이익잉여금처분계산서

1) 연결 재무제표

- 연결 재무상태표(연결 대차대조표)

연 결 재 무 상 태 표

제 55 기 : 2023년 12월 31일 현재

제 54 기 : 2022년 12월 31일 현재

삼성전자주식회사와 그 종속기업

(단위 : 백만원)

과 목	제 55 (당) 기		제 54 (전) 기	
자 산				
Ⅰ. 유 동 자 산		195,936,557		218,470,581
1. 현금및현금성자산	69,080,893		49,680,710	
2. 단기금융상품	22,690,924		65,102,886	
3. 단기상각후원가금융자산	608,281		414,610	
4. 단기당기손익-공정가치금융자산	27,112		29,080	
5. 매출채권	36,647,393		35,721,563	
6. 미수금	6,633,248		6,149,209	
7. 선급비용	3,366,130		2,867,823	
8. 재고자산	51,625,874		52,187,866	
9. 기타유동자산	5,038,838		6,316,834	
10. 매각예정분류자산	217,864		-	
Ⅱ. 비 유 동 자 산		259,969,423		229,953,926
1. 기타포괄손익-공정가치금융자산	7,481,297		11,397,012	
2. 당기손익-공정가치금융자산	1,431,394		1,405,468	
3. 관계기업 및 공동기업 투자	11,767,444		10,893,869	
4. 유형자산	187,256,262		168,045,388	
5. 무형자산	22,741,862		20,217,754	
6. 순확정급여자산	4,905,219		5,851,972	
7. 이연법인세자산	10,211,797		5,101,318	
8. 기타비유동자산	14,174,148		7,041,145	
자 산 총 계		455,905,980		448,424,507
부 채				
Ⅰ. 유 동 부 채		75,719,452		78,344,852
1. 매입채무	11,319,824		10,644,686	
2. 단기차입금	7,114,601		5,147,315	
3. 미지급금	15,324,119		17,592,366	
4. 선수금	1,492,602		1,314,934	
5. 예수금	892,441		1,298,244	
6. 미지급비용	26,013,273		29,211,487	

7. 당기법인세부채	3,358,715		4,250,397	
8. 유동성장기부채	1,308,875		1,089,162	
9. 총당부채	6,524,876		5,844,907	
10. 기타유동부채	2,308,472		1,951,354	
11. 매각예정분류부채	61,654		-	
II. 비 유 동 부 채		16,508,663		15,330,051
1. 사채	537,618		536,093	
2. 장기차입금	3,724,850		3,560,672	
3. 장기미지급금	5,488,283		2,753,305	
4. 순확정급여부채	456,557		268,370	
5. 이연법인세부채	620,549		5,111,332	
6. 장기총당부채	2,878,450		1,928,518	
7. 기타비유동부채	2,802,356		1,171,761	
부 채 총 계		92,228,115		93,674,903
자 본				
지배기업 소유주지분		353,233,775		345,186,142
I. 자본금		897,514		897,514
1. 우선주자본금	119,467		119,467	
2. 보통주자본금	778,047		778,047	
II. 주식발행초과금		4,403,893		4,403,893
III. 이익잉여금		346,652,238		337,946,407
IV. 기타자본항목		1,280,130		1,938,328
비지배지분		10,444,090		9,563,462
자 본 총 계		363,677,865		354,749,604
부 채 와 자 본 총 계		455,905,980		448,424,507

- 연결 손익계산서

연 결 손 익 계 산 서

제 55 기 : 2023년 1월 1일부터 2023년 12월 31일까지

제 54 기 : 2022년 1월 1일부터 2022년 12월 31일까지

삼성전자주식회사와 그 종속기업

(단위 : 백만원)

과 목	제 55 (당) 기		제 54 (전) 기	
I. 매출액		258,935,494		302,231,360
II. 매출원가		180,388,580		190,041,770
III. 매출총이익		78,546,914		112,189,590
판매비와관리비	71,979,938		68,812,960	
IV. 영업이익		6,566,976		43,376,630
기타수익	1,180,448		1,962,071	
기타비용	1,083,327		1,790,176	
지분법이익	887,550		1,090,643	
금융수익	16,100,148		20,828,995	
금융비용	12,645,530		19,027,689	
V. 법인세비용차감전순이익		11,006,265		46,440,474
법인세비용(수익)	(4,480,835)		(9,213,603)	
VI. 당기순이익		15,487,100		55,654,077
지배기업소유주지분	14,473,401		54,730,018	
비지배지분	1,013,699		924,059	
VII. 주당이익				
기본주당이익(단위 : 원)		2,131		8,057
희석주당이익(단위 : 원)		2,131		8,057

- 연결 포괄손익계산서

연 결 포 괄 손 익 계 산 서

제 55 기 : 2023년 1월 1일부터 2023년 12월 31일까지

제 54 기 : 2022년 1월 1일부터 2022년 12월 31일까지

삼성전자주식회사와 그 종속기업

(단위 : 백만원)

과 목	제 55 (당) 기		제 54 (전) 기	
I. 연결당기손이익		15,487,100		55,654,077
II. 연결기타포괄손익		3,350,311		4,005,664
후속적으로 당기손익으로 재분류되지 않는 포괄손익		665,943		(822,137)
1. 기타포괄손익-공정가치금융자산평가손익	1,481,091		(1,969,498)	
2. 관계기업 및 공동기업의 기타포괄손익에 대한 지분	13,150		(6,318)	
3. 순확정급여부채(자산) 재측정요소	(828,298)		1,153,679	
후속적으로 당기손익으로 재분류되는 포괄손익		2,684,368		4,827,801
1. 관계기업 및 공동기업의 기타포괄손익에 대한 지분	61,962		(44,192)	
2. 해외사업장환산외환차이	2,621,479		4,884,886	
3. 현금흐름위험회피파생상품평가손익	927		(12,893)	
III. 총포괄손익		18,837,411		59,659,741
지배기업 소유주지분	17,845,661		58,745,107	
비지배지분	991,750		914,634	

- 연결 자본변동표

연 결 자 본 변 동 표

제 55 기 : 2023년 1월 1일부터 2023년 12월 31일까지

제 54 기 : 2022년 1월 1일부터 2022년 12월 31일까지

삼성전자주식회사와 그 종속기업

(단위 : 백만원)

과 목	지배기업 소유주지분					비지배지분	총 계
	자본금	주식발행 초과금	이익잉여금	기타 자본항목	소 계		
2022.1.1(전기초)	897,514	4,403,893	293,064,763	(2,128,473)	296,237,697	8,662,234	304,899,931
I. 총포괄손익							
1. 당기순이익	-	-	54,730,018	-	54,730,018	924,059	55,654,077
2. 기타포괄손익-공정가치금융자산평가손익	-	-	(38,937)	(1,867,530)	(1,906,467)	(63,031)	(1,969,498)
3. 관계기업 및 공동기업의 기타포괄손익에 대한 지분	-	-	-	(51,848)	(51,848)	1,338	(50,510)
4. 해외사업장환산외환차이	-	-	-	4,863,930	4,863,930	20,956	4,884,886
5. 순확정급여부채(자산) 재측정요소	-	-	-	1,122,367	1,122,367	31,312	1,153,679
6. 현금흐름위험회피파생상품평가손익	-	-	-	(12,893)	(12,893)	-	(12,893)
II. 자본에 직접 인식된 주주와의 거래							
1. 배당	-	-	(9,809,437)	-	(9,809,437)	(5,523)	(9,814,960)
2. 연결실체내 자본거래 등	-	-	-	-	-	(176)	(176)
3. 연결실체의 변동	-	-	-	-	-	124	124
4. 기타	-	-	-	12,775	12,775	(7,831)	4,944
2022.12.31(전기말)	897,514	4,403,893	337,946,407	1,938,328	345,186,142	9,563,462	354,749,604
2023.1.1(당기초)	897,514	4,403,893	337,946,407	1,938,328	345,186,142	9,563,462	354,749,604
I. 총포괄손익							
1. 당기순이익	-	-	14,473,401	-	14,473,401	1,013,699	15,487,100
2. 기타포괄손익-공정가치금융자산평가손익	-	-	4,041,867	(2,554,690)	1,487,177	(6,086)	1,481,091
3. 관계기업 및 공동기업의 기타포괄손익에 대한 지분	-	-	-	70,157	70,157	4,955	75,112
4. 해외사업장환산외환차이	-	-	-	2,611,915	2,611,915	9,564	2,621,479
5. 순확정급여부채(자산) 재측정요소	-	-	-	(797,916)	(797,916)	(30,382)	(828,298)
6. 현금흐름위험회피파생상품평가손익	-	-	-	927	927	-	927
II. 자본에 직접 인식된 주주와의 거래							
1. 배당	-	-	(9,809,437)	-	(9,809,437)	(101,984)	(9,911,421)
2. 연결실체내 자본거래 등	-	-	-	-	-	(9,368)	(9,368)
3. 연결실체의 변동	-	-	-	-	-	230	230
4. 기타	-	-	-	11,409	11,409	-	11,409
2023.12.31(당기말)	897,514	4,403,893	346,652,238	1,280,130	353,233,775	10,444,090	363,677,865

- 연결 현금흐름표

연 결 현 금 흐 름 표

제 55 기 : 2023년 1월 1일부터 2023년 12월 31일까지

제 54 기 : 2022년 1월 1일부터 2022년 12월 31일까지

삼성전자주식회사와 그 종속기업

(단위 : 백만원)

과 목	제 55 (당) 기		제 54 (전) 기	
I. 영업활동 현금흐름		44,137,427		62,181,346
1. 영업에서 창출된 현금흐름	46,547,889		71,728,568	
가. 당기순이익	15,487,100		55,654,077	
나. 조정	36,519,534		33,073,439	
다. 영업활동으로 인한 자산부채의 변동	(5,458,745)		(16,998,948)	
2. 이자의 수취	4,786,010		2,136,795	
3. 이자의 지급	(844,691)		(714,543)	
4. 배당금 수입	269,169		529,421	
5. 법인세 납부액	(6,620,950)		(11,498,895)	
II. 투자활동 현금흐름		(16,922,817)		(31,602,804)
1. 단기금융상품의 순감소(증가)	39,421,565		15,214,321	
2. 단기상각후원가금융자산의 순감소(증가)	(195,616)		3,050,104	
3. 단기당기손익-공정가치금융자산의 순감소(증가)	2,718		11,677	
4. 장기금융상품의 처분	4,565,426		8,272,909	
5. 장기금융상품의 취득	(5,307,770)		(4,393,754)	
6. 기타포괄손익-공정가치금융자산의 처분	6,521,568		496,090	
7. 기타포괄손익-공정가치금융자산의 취득	(124,488)		(37,687)	
8. 당기손익-공정가치금융자산의 처분	63,962		166,315	
9. 당기손익-공정가치금융자산의 취득	(130,459)		(158,244)	
10. 관계기업 및 공동기업 투자의 처분	33,457		13,233	
11. 관계기업 및 공동기업 투자의 취득	(78,690)		(907,958)	
12. 유형자산의 처분	98,341		217,878	
13. 유형자산의 취득	(57,611,292)		(49,430,428)	
14. 무형자산의 처분	11,744		23,462	
15. 무형자산의 취득	(2,922,875)		(3,696,304)	
16. 사업결합으로 인한 현금유출액	(356,511)		(31,383)	
17. 기타투자활동으로 인한 현금유출입액	(913,897)		(413,035)	
III. 재무활동 현금흐름		(8,593,059)		(19,390,049)
1. 단기차입금의 순증가(감소)	2,145,400		(8,339,149)	
2. 장기차입금의 차입	354,712		271,997	
3. 사채 및 장기차입금의 상환	(1,219,579)		(1,508,465)	
4. 배당금의 지급	(9,864,474)		(9,814,426)	
5. 비지배지분의 증감	(9,118)		(6)	
IV. 매각예정분류		(14,153)		-
V. 외화환산으로 인한 현금의 변동		792,785		(539,198)
VI. 현금및현금성자산의 증가(감소) (I + II + III + IV + V)		19,400,183		10,649,295
VII. 기초의 현금및현금성자산		49,680,710		39,031,415

Ⅷ. 기말의 현금및현금성자산		69,080,893		49,680,710
-----------------	--	------------	--	------------

- 연결재무제표에 대한 주석

제 55 기 : 2023년 12월 31일 현재

제 54 기 : 2022년 12월 31일 현재

삼성전자주식회사와 그 종속기업

1. 일반적 사항:

가. 연결회사의 개요

삼성전자주식회사(이하 "회사")는 1969년 대한민국에서 설립되어 1975년에 대한민국의 증권거래소에 상장하였습니다. 회사 및 종속기업(이하 삼성전자주식회사와 그 종속기업을 일괄하여 "연결회사")의 사업은 DX 부문, DS 부문, SDC, Harman으로 구성되어 있습니다. DX(Device eXperience) 부문은 TV, 냉장고, 스마트폰, 통신시스템등의 사업으로 구성되어 있으며, DS(Device Solutions) 부문은 메모리, Foundry, System LSI 등으로 구성되어 있습니다. SDC는 디스플레이 패널 사업을 영위하며, Harman은 전장부품사업 등을 영위하고 있습니다. 회사의 본점 소재지는 경기도 수원시입니다.

기업회계기준서 제1110호 '연결재무제표'에 의한 지배회사인 회사는 삼성디스플레이(주) 및 Samsung Electronics America, Inc. (SEA) 등 232개의 종속기업을 연결대상으로 하고, 삼성전기(주) 등 37개 관계기업과 공동기업을 지분법적용대상으로 하여 연결재무제표를 작성하였습니다.

나. 종속기업 현황

당기말 현재 연결대상 종속기업의 현황은 다음과 같습니다.

지역	기업명	업종	지분율 (%)
미주	Samsung Electronics America, Inc. (SEA)	전자제품 판매	100.0
	Samsung International, Inc. (SII)	전자제품 생산	100.0
	Samsung Mexicana S.A. de C.V (SAMEX)	전자제품 생산	100.0
	Samsung Electronics Home Appliances America, LLC (SEHA)	가전제품 생산	100.0
	Samsung Research America, Inc (SRA)	R&D	100.0
	SAMSUNG NEXT LLC (SNX)	해외자회사 관리	100.0
	SAMSUNG NEXT FUND LLC (SNXF)	신기술사업자, 벤처기업 투자	100.0
	NeuroLogica Corp.	의료기기 생산 및 판매	100.0
	Samsung HVAC America, LLC	에어컨공조 판매	100.0
	Joyent, Inc.	클라우드서비스	100.0
	SmartThings, Inc.	스마트홈 플랫폼	100.0
	TeleWorld Solutions, Inc. (TWS)	네트워크장비 설치 및 최적화	100.0
	Samsung Semiconductor, Inc. (SSI)	반도체 · 디스플레이 패널 판매	100.0
	Samsung Federal, Inc. (SFI)	R&D	100.0
	Samsung Austin Semiconductor LLC. (SAS)	반도체 생산	100.0
	Samsung Oak Holdings, Inc. (SHI)	해외자회사 관리	100.0
	SEMES America, Inc.	반도체 장비 서비스	100.0
	Samsung Display America Holdings, Inc. (SDAH)	해외자회사 관리	100.0
	eMagin Corporation	디스플레이 패널 개발 및 생산	100.0
	Samsung Electronics Canada, Inc. (SECA)	전자제품 판매	100.0
AdGear Technologies Inc.	디지털광고 플랫폼	100.0	

(*) 종속기업 보유 지분율을 포함한 의결권 있는 주식 기준입니다.

지역	기업명	업종	지분율 (%)(*)
미주	Samsung Eletronica da Amazonia Ltda. (SEDA)	전자제품 생산 및 판매	100.0
	Samsung Electronics Mexico S.A. De C.V. (SEM)	전자제품 판매	100.0
	Samsung Electronics Digital Appliance Mexico, SA de CV (SEDAM)	가전제품 생산	100.0
	Samsung Electronics Latinoamerica(Zona Libre), S. A. (SELA)	전자제품 판매	100.0
	Samsung Electronics Latinoamerica Miami, Inc. (SEMI)	전자제품 판매	100.0
	Samsung Electronica Colombia S.A. (SAMCOL)	전자제품 판매	100.0
	Samsung Electronics Argentina S.A. (SEASA)	마케팅 및 서비스	100.0
	Samsung Electronics Chile Limitada (SECH)	전자제품 판매	100.0
	Samsung Electronics Peru S.A.C. (SEPR)	전자제품 판매	100.0
	Samsung Electronics Venezuela, C.A. (SEVEN)	마케팅 및 서비스	100.0
	Samsung Electronics Panama. S.A. (SEPA)	컨설팅	100.0
	Harman International Industries, Inc.	해외자회사 관리	100.0
	Harman Becker Automotive Systems, Inc.	오디오제품 생산, 판매, R&D	100.0
	Harman Connected Services, Inc.	Connected Service Provider	100.0
	Harman Connected Services Engineering Corp.	Connected Service Provider	100.0
	Harman da Amazonia Industria Eletronica e Participacoes Ltda.	오디오제품 생산, 판매	100.0
	Harman de Mexico, S. de R.L. de C.V.	오디오제품 생산	100.0
	Harman do Brasil Industria Eletronica e Participacoes Ltda.	오디오제품 판매, R&D	100.0
	Harman Financial Group LLC	Management Company	100.0
	Harman International Industries Canada Ltd.	오디오제품 판매	100.0
	Harman International Mexico, S. de R.L. de C.V.	오디오제품 판매	100.0
	Harman KG Holding, LLC	해외자회사 관리	100.0
	Harman Professional, Inc.	오디오제품 판매, R&D	100.0
Roon Labs, LLC.	오디오제품 판매	100.0	
Beijing Integrated Circuit Industry International Fund, L.P	벤처기업 투자	61.4	
China Materialia New Materials 2016 Limited Partnership	벤처기업 투자	99.0	

(*) 종속기업 보유 지분율을 포함한 의결권 있는 주식 기준입니다.

지역	기업명	업종	지분율 (%)(*)
유럽· CIS	Samsung Electronics (UK) Ltd. (SEUK)	전자제품 판매	100.0
	Samsung Electronics Ltd. (SEL)	해외자회사 관리	100.0
	Samsung Semiconductor Europe Limited (SSEL)	반도체·디스플레이 패널 판매	100.0
	Samsung Electronics GmbH (SEG)	전자제품 판매	100.0
	Samsung Electronics Holding GmbH (SEHG)	해외자회사 관리	100.0
	Samsung Semiconductor Europe GmbH (SSEG)	반도체·디스플레이 패널 판매	100.0
	Samsung Electronics France S.A.S (SEF)	전자제품 판매	100.0
	Samsung Electronics Italia S.P.A. (SEI)	전자제품 판매	100.0
	Samsung Electronics Iberia, S.A. (SESA)	전자제품 판매	100.0
	Samsung Electronics Portuguesa, Unipessoal, Lda. (SEP)	전자제품 판매	100.0
	Samsung Electronics Hungarian Private Co. Ltd. (SEH)	전자제품 생산 및 판매	100.0
	Samsung Electronics Europe Logistics B.V. (SELS)	물류	100.0
	Samsung Electronics Benelux B.V. (SEBN)	전자제품 판매	100.0
	Samsung Electronics Europe Holding Cooperatief U.A. (SEEH)	해외자회사 관리	100.0
	Samsung Electronics Nordic Aktiebolag (SENA)	전자제품 판매	100.0
	Samsung Electronics Slovakia s.r.o (SESK)	TV·모니터 생산	100.0
	Samsung Display Slovakia, s.r.o., v likvidacii (SDSK)	디스플레이 패널 임가공	100.0
	Samsung Electronics Polska, SP.Zo.o (SEPOL)	전자제품 판매	100.0
	Samsung Electronics Poland Manufacturing SP.Zo.o (SEPM)	가전제품 생산	100.0
	Samsung Electronics Romania LLC (SEROM)	전자제품 판매	100.0
	Samsung Electronics Austria GmbH (SEAG)	전자제품 판매	100.0
	Samsung Electronics Switzerland GmbH (SESG)	전자제품 판매	100.0
	Samsung Electronics Czech and Slovak s.r.o. (SECZ)	전자제품 판매	100.0
	SAMSUNG ELECTRONICS BALTICS SIA (SEB)	전자제품 판매	100.0
	Samsung Electronics Greece S.M.S.A (SEGR)	전자제품 판매	100.0
	Samsung Electronics Air Conditioner Europe B.V. (SEACE)	에어컨공조 판매	100.0
	Samsung Nanoradio Design Center (SNDC)	R&D	100.0
	Samsung Denmark Research Center ApS (SDRC)	R&D	100.0
	Samsung Cambridge Solution Centre Limited (SCSC)	R&D	100.0
	SAMSUNG Zhilabs, S.L.	네트워크Solution 개발, 판매	100.0
	FOODIENT LTD.	R&D	100.0
	Samsung Electronics Rus Company LLC (SERC)	전자제품 판매	100.0
	Samsung Electronics Rus Kaluga LLC (SERK)	TV 생산	100.0
	Samsung Electronics Ukraine Company LLC (SEUC)	전자제품 판매	100.0
Samsung R&D Institute Ukraine (SRUKR)	R&D	100.0	
Samsung Electronics Central Eurasia LLP (SECE)	전자제품 판매	100.0	
Samsung Electronics Overseas B.V. (SEO)	전자제품 판매	100.0	
Samsung R&D Institute Rus LLC (SRR)	R&D	100.0	
Samsung Electronics Caucasus Co. Ltd (SECC)	마케팅	100.0	
Samsung Electronics Uzbekistan Ltd. (SEUZ)	마케팅	100.0	

지역	기업명	업종	지분율 (%)(*)
유럽 · CIS	AKG Acoustics Gmbh	오디오제품 생산, 판매	100.0
	Apostera UA, LLC	Connected Service Provider	100.0
	Harman Audio Iberia Espana Sociedad Limitada	오디오제품 판매	100.0
	Harman Becker Automotive Systems GmbH	오디오제품 생산, 판매, R&D	100.0
	Harman Becker Automotive Systems Italy S.R.L.	오디오제품 판매	100.0
	Harman Becker Automotive Systems Manufacturing Kft	오디오제품 생산, R&D	100.0
	Harman Belgium SA	오디오제품 판매	100.0
	Harman Connected Services AB.	Connected Service Provider	100.0
	Harman Finland Oy	Connected Service Provider	100.0
	Harman Connected Services GmbH	Connected Service Provider	100.0
	Harman Connected Services Poland Sp.zoo	Connected Service Provider	100.0
	Harman Connected Services UK Ltd.	Connected Service Provider	100.0
	Harman Consumer Nederland B.V.	오디오제품 판매	100.0
	Harman Deutschland GmbH	오디오제품 판매	100.0
	Harman France SNC	오디오제품 판매	100.0
	Harman Holding GmbH & Co. KG	Management Company	100.0
	Harman Hungary Financing Ltd.	Financing Company	100.0
	Harman Inc. & Co. KG	해외자회사 관리	100.0
	Harman International Estonia OU	R&D	100.0
	Harman International Industries Limited	오디오제품 판매, R&D	100.0
	Harman International Romania SRL	R&D	100.0
	Harman Management GmbH	해외자회사 관리	100.0
	Harman Professional Kft	오디오제품 생산, R&D	100.0
	Harman Professional Denmark ApS	오디오제품 판매, R&D	100.0
	Red Bend Software SAS	소프트웨어 디자인	100.0
	Studer Professional Audio GmbH	오디오제품 판매, R&D	100.0
Harman Connected Services OOO	Connected Service Provider	100.0	
Harman RUS CIS LLC	오디오제품 판매	100.0	

(*) 종속기업 보유 지분율을 포함한 의결권 있는 주식 기준입니다.

지역	기업명	업종	지분율 (%)(*)
중동 · 아프리카	Samsung Gulf Electronics Co., Ltd. (SGE)	전자제품 판매	100.0
	Samsung Electronics Turkiye (SETK)	전자제품 판매	100.0
	Samsung Electronics Industry and Commerce Ltd. (SETK-P)	전자제품 생산	100.0
	Samsung Electronics Levant Co., Ltd. (SELV)	전자제품 판매	100.0
	Samsung Electronics Maghreb Arab (SEMAG)	전자제품 판매	100.0
	Samsung Electronics Egypt S.A.E (SEEG)	전자제품 생산 및 판매	100.0
	Samsung Electronics Israel Ltd. (SEIL)	마케팅	100.0
	Samsung Electronics Tunisia S.A.R.L (SETN)	마케팅	100.0
	Samsung Electronics Pakistan(Private) Ltd. (SEPAK)	마케팅	100.0
	Samsung Electronics Saudi Arabia Ltd. (SESAR)	전자제품 판매	100.0
	Samsung Semiconductor Israel R&D Center, Ltd. (SIRC)	R&D	100.0
	Corephotonics Ltd.	R&D	100.0
	Samsung Electronics South Africa(Pty) Ltd. (SSA)	전자제품 판매	100.0
	Samsung Electronics South Africa Production (pty) Ltd. (SSAP)	TV · 모니터 생산	100.0
	Samsung Electronics West Africa Ltd. (SEWA)	마케팅	100.0
	Samsung Electronics East Africa Ltd. (SEEA)	마케팅	100.0
	Global Symphony Technology Group Private Ltd.	해외자회사 관리	100.0
	Harman Connected Services Morocco	Connected Service Provider	100.0
	Harman Industries Holdings Mauritius Ltd.	해외자회사 관리	100.0
	Red Bend Ltd.	오디오제품 생산	100.0

(*) 종속기업 보유 지분율을 포함한 의결권 있는 주식 기준입니다.

지역	기업명	업종	지분율 (%)(*)
아시아 (중국 제외)	Samsung Asia Pte. Ltd. (SAPL)	해외자회사 관리	100.0
	Samsung Electronics Singapore Pte. Ltd. (SESP)	전자제품 판매	100.0
	Samsung Malaysia Electronics (SME) Sdn. Bhd. (SME)	전자제품 판매	100.0
	Samsung Electronics Display (M) Sdn. Bhd. (SDMA)	전자제품 생산	100.0
	Samsung Electronics (M) Sdn. Bhd. (SEMA)	가전제품 생산	100.0
	Samsung Vina Electronics Co., Ltd. (SAVINA)	전자제품 판매	100.0
	Samsung Electronics Vietnam Co., Ltd. (SEV)	전자제품 생산	100.0
	Samsung Electronics Vietnam THAINGUYEN Co., Ltd. (SEVT)	통신제품 생산	100.0
	Samsung Electronics HCMC CE Complex Co., Ltd. (SEHC)	전자제품 생산 및 판매	100.0
	Samsung Display Vietnam Co., Ltd. (SDV)	디스플레이 패널 생산	100.0
	DOWOOINSYS VINA COMPANY LIMITED	디스플레이 패널 부품 생산	100.0
	PT Samsung Electronics Indonesia (SEIN)	전자제품 생산 및 판매	100.0
	PT Samsung Telecommunications Indonesia (STIN)	전자제품 판매 및 서비스	100.0
	Thai Samsung Electronics Co., Ltd. (TSE)	전자제품 생산 및 판매	91.8
	Laos Samsung Electronics Sole Co., Ltd (LSE)	마케팅	100.0
	Samsung Electronics Philippines Corporation (SEPCO)	전자제품 판매	100.0
	Samsung Electronics Australia Pty. Ltd. (SEAU)	전자제품 판매	100.0
	Samsung Electronics New Zealand Limited (SENZ)	전자제품 판매	100.0
	Samsung India Electronics Private Ltd. (SIEL)	전자제품 생산 및 판매	100.0
	Red Brick Lane Marketing Solutions Pvt. Ltd.	마케팅	100.0
	Samsung Display Noida Private Limited (SDN)	디스플레이 패널 생산	100.0
	Samsung R&D Institute India-Bangalore Private Limited (SRI-Bangalore)	R&D	100.0
	Samsung R&D Institute BanglaDesh Limited (SRBD)	R&D	100.0
	Samsung Nepal Services Pvt, Ltd (SNSL)	서비스	100.0
	Samsung Japan Corporation (SJC)	반도체 · 디스플레이 패널 판매	100.0
	Samsung R&D Institute Japan Co. Ltd. (SRJ)	R&D	100.0
	Samsung Electronics Japan Co., Ltd. (SEJ)	전자제품 판매	100.0
	Harman Connected Services Corp. India Pvt. Ltd.	Connected Service Provider	100.0
	Harman International (India) Private Limited	오디오제품 판매, R&D	100.0
	Harman International Industries PTY Ltd.	해외자회사 관리	100.0
	Harman International Japan Co., Ltd.	오디오제품 판매, R&D	100.0
	Harman Singapore Pte. Ltd.	오디오제품 판매	100.0

(*) 종속기업 보유 지분율을 포함한 의결권 있는 주식 기준입니다.

지역	기업명	업종	지분율 (%)(*)
중국	Samsung (CHINA) Investment Co., Ltd. (SCIC)	전자제품 판매	100.0
	Samsung Electronics Hong Kong Co., Ltd. (SEHK)	전자제품 판매	100.0
	Samsung Electronics Taiwan Co., Ltd. (SET)	전자제품 판매	100.0
	Tianjin Samsung Electronics Co., Ltd. (TSEC)	TV·모니터 생산	91.2
	Suzhou Samsung Electronics Co., Ltd. (SSEC)	가전제품 생산	88.3
	Samsung Suzhou Electronics Export Co., Ltd. (SSEC-E)	가전제품 생산	100.0
	Samsung Electronics Suzhou Computer Co., Ltd. (SESC)	R&D	100.0
	Tianjin Samsung Telecom Technology Co., Ltd. (TSTC)	통신제품 생산	90.0
	Beijing Samsung Telecom R&D Center (SRC-Beijing)	R&D	100.0
	Samsung Electronics China R&D Center (SRC-Nanjing)	R&D	100.0
	Samsung Mobile R&D Center China-Guangzhou (SRC-Guangzhou)	R&D	100.0
	Samsung R&D Institute China-Shenzhen (SRC-Shenzhen)	R&D	100.0
	Shanghai Samsung Semiconductor Co., Ltd. (SSS)	반도체·디스플레이 패널 판매	100.0
	Samsung (China) Semiconductor Co., Ltd. (SCS)	반도체 생산	100.0
	Samsung SemiConductor Xian Co., Ltd. (SSCX)	반도체·디스플레이 패널 판매	100.0
	Samsung Electronics Suzhou Semiconductor Co., Ltd. (SESS)	반도체 임가공	100.0
	Tianjin Samsung LED Co., Ltd. (TSLED)	LED 생산	100.0
	Samsung Semiconductor (China) R&D Co., Ltd. (SSCR)	R&D	100.0
	Samsung Display Dongguan Co., Ltd. (SDD)	디스플레이 패널 생산	100.0
	Samsung Display Tianjin Co., Ltd. (SDT)	디스플레이 패널 생산	95.0
	SEMES (XIAN) Co., Ltd.	반도체·FPD 장비 서비스	100.0
	Samsung Semiconductor Investment L.P. I	신기술사업자, 벤처기업 투자	99.0
	Harman (China) Technologies Co., Ltd.	오디오제품 생산	100.0
	Harman (Suzhou) Audio and Infotainment Systems Co., Ltd.	오디오제품 판매	100.0
	Harman Automotive Electronic Systems (Suzhou) Co., Ltd.	오디오제품 생산, R&D	100.0
	Harman Commercial (Shanghai) Co., Ltd.	오디오제품 판매	100.0
	Harman Connected Services Solutions (Chengdu) Co., Ltd.	Connected Service Provider	100.0
	Harman Holding Limited	오디오제품 판매	100.0
	Harman International (China) Holdings Co., Ltd.	오디오제품 판매, R&D	100.0
	Harman Technology (Shenzhen) Co., Ltd.	오디오제품 판매, R&D	100.0

(*) 종속기업 보유 지분율을 포함한 의결권 있는 주식 기준입니다.

지역	기업명	업종	지분율 (%)(*)
국내	삼성디스플레이(주)	디스플레이 패널 생산 및 판매	84.8
	에스유머티리얼스(주)	디스플레이 패널 부품 생산	50.0
	스테코(주)	반도체 부품 생산	70.0
	세메스(주)	반도체 · FPD 장비 생산, 판매	91.5
	삼성전자서비스(주)	전자제품 수리 서비스	99.3
	삼성전자서비스씨에스(주)	고객상담서비스	100.0
	삼성전자판매(주)	전자제품 판매	100.0
	삼성전자로지텍(주)	종합물류대행	100.0
	삼성메디슨(주)	의료기기 생산 및 판매	68.5
	(주)희망별숲	식품 제조 가공	100.0
	(주)미래로시스템	반도체 소프트웨어 개발 및 공급	99.9
	(주)도우안시스	디스플레이 패널 부품 생산	69.0
	지에프(주)	디스플레이 패널 부품 생산	100.0
	(주)하만인터내셔널코리아	소프트웨어 개발 및 공급	100.0
	SVIC 21호 신기술투자조합	신기술사업자, 벤처기업 투자	99.0
	SVIC 22호 신기술투자조합	신기술사업자, 벤처기업 투자	99.0
	SVIC 26호 신기술투자조합	신기술사업자, 벤처기업 투자	99.0
	SVIC 28호 신기술투자조합	신기술사업자, 벤처기업 투자	99.0
	SVIC 29호 신기술투자조합	신기술사업자, 벤처기업 투자	99.0
	SVIC 32호 신기술투자조합	신기술사업자, 벤처기업 투자	99.0
	SVIC 33호 신기술투자조합	신기술사업자, 벤처기업 투자	99.0
	SVIC 37호 신기술투자조합	신기술사업자, 벤처기업 투자	99.0
	SVIC 40호 신기술투자조합	신기술사업자, 벤처기업 투자	99.0
	SVIC 42호 신기술투자조합	신기술사업자, 벤처기업 투자	99.0
	SVIC 43호 신기술투자조합	신기술사업자, 벤처기업 투자	99.0
	SVIC 45호 신기술투자조합	신기술사업자, 벤처기업 투자	99.0
	SVIC 48호 신기술투자조합	신기술사업자, 벤처기업 투자	99.0
	SVIC 52호 신기술투자조합	신기술사업자, 벤처기업 투자	99.0
	SVIC 55호 신기술투자조합	신기술사업자, 벤처기업 투자	99.0
	SVIC 56호 신기술투자조합	신기술사업자, 벤처기업 투자	99.0
	SVIC 57호 신기술투자조합	신기술사업자, 벤처기업 투자	99.0
	SVIC 62호 신기술투자조합	신기술사업자, 벤처기업 투자	99.0
	반도체성장 전문투자형 사모 투자신탁	반도체산업 투자	66.7
시스템반도체 상생 전문투자형 사모 투자신탁	반도체산업 투자	62.5	
반도체 생태계 일반 사모 투자신탁	반도체산업 투자	66.7	

(*) 종속기업 보유 지분율을 포함한 의결권 있는 주식 기준입니다.

다. 주요 연결대상 종속기업의 재무정보

당기 및 전기의 주요 연결대상 종속기업의 요약 재무정보는 다음과 같습니다.

(1) 당기

(단위 : 백만원)

기업명(*1)	자산	부채	매출액	당기순이익 (손실)
삼성디스플레이㈜	65,328,568	7,266,213	27,083,336	8,268,314
Samsung Electronics America, Inc. (SEA)	41,926,899	15,322,780	39,551,809	477,338
Samsung Asia Pte. Ltd. (SAPL)	22,234,942	282,614	-	14,140,195
Harman과 그 종속기업(*2)	17,956,557	6,009,675	14,367,766	896,384
Samsung Austin Semiconductor LLC. (SAS)	16,714,945	7,791,914	4,109,744	301,778
Samsung (China) Semiconductor Co., Ltd. (SCS)	15,808,283	870,453	8,693,788	877,892
Samsung Semiconductor, Inc. (SSI)	12,796,440	6,276,293	23,465,031	136,458
Samsung Electronics Vietnam THAINGUYEN Co., Ltd. (SEVT)	12,554,481	3,593,527	30,639,349	2,240,480
Samsung (CHINA) Investment Co., Ltd. (SCIC)	10,222,557	8,797,991	3,148,858	189,887
Samsung Electronics Europe Holding Cooperatief U.A. (SEEH)	9,660,481	4,585,806	-	103,387
Samsung India Electronics Private Ltd. (SIEL)	7,738,259	3,373,730	15,216,331	1,153,256
Samsung Display Vietnam Co., Ltd. (SDV)	7,383,485	1,570,459	24,200,246	1,143,824
Samsung Electronics Vietnam Co., Ltd. (SEV)	7,301,860	2,215,062	20,154,119	1,476,382
Samsung Eletronica da Amazonia Ltda. (SEDA)	5,542,627	1,587,911	7,222,304	333,812
Shanghai Samsung Semiconductor Co., Ltd. (SSS)	5,262,086	4,552,030	15,649,307	244,210
Samsung Electronics HCMC CE Complex Co., Ltd. (SEHC)	4,043,677	843,736	6,152,983	402,418
Thai Samsung Electronics Co., Ltd. (TSE)	3,039,379	640,512	4,213,492	150,510
Samsung Electronics (UK) Ltd. (SEUK)	2,902,722	1,976,067	5,859,133	185,113
세메스㈜	2,187,919	659,607	2,502,143	58,754
Samsung Electronics Mexico S.A. De C.V. (SEM)	2,153,032	1,038,115	3,638,080	148,873
Samsung Electronics GmbH (SEG)	2,097,706	2,033,152	6,374,670	(3,157)
Samsung International, Inc. (SII)	1,879,442	383,763	6,553,383	141,226
Samsung Electronics Taiwan Co., Ltd. (SET)	1,797,627	1,139,056	4,108,479	56,467
Samsung Electronics Benelux B.V. (SEBN)	1,794,552	639,120	2,833,717	140,313
Samsung Electronics Europe Logistics B.V. (SELS)	1,639,004	1,443,005	15,462,852	4,984

(*1) 상기 요약 재무정보는 각 종속기업의 별도재무제표 기준입니다.

(*2) Harman International Industries, Inc. 및 그 종속기업이 포함된 중간지배기업의 연결재무정보입니다.

(2) 전기

(단위 : 백만원)

기업명(*1)	자산	부채	매출액	당기순이익 (손실)
삼성디스플레이㈜	57,302,567	7,282,718	30,779,405	4,365,588
Samsung Electronics America, Inc. (SEA)	37,883,156	12,258,315	46,738,920	219,670
Samsung Asia Pte. Ltd. (SAPL)	26,894,611	2,678,285	-	8,699,679
Harman과 그 종속기업(*2)	17,102,324	6,380,456	13,211,151	631,019
Samsung (China) Semiconductor Co., Ltd. (SCS)	17,095,000	2,970,835	9,679,757	638,385
Samsung Electronics Vietnam THAINGUYEN Co., Ltd. (SEVT)	15,718,299	2,358,140	36,336,963	2,721,701
Samsung (CHINA) Investment Co., Ltd. (SCIC)	13,830,988	9,764,636	2,865,831	257,878
Samsung Semiconductor, Inc. (SSI)	12,199,102	5,930,369	43,009,331	88,467
Samsung Electronics Vietnam Co., Ltd. (SEV)	10,931,037	1,408,387	23,667,565	1,646,165
Samsung Electronics Europe Holding Cooperatief U.A. (SEEH)	10,841,515	6,272,800	-	57,997
Samsung Austin Semiconductor LLC. (SAS)	9,301,017	828,494	3,663,909	208,879
Samsung Display Vietnam Co., Ltd. (SDV)	7,471,680	1,608,448	25,773,970	1,301,926
Samsung India Electronics Private Ltd. (SIEL)	6,772,537	3,571,863	16,180,492	508,510
Shanghai Samsung Semiconductor Co., Ltd. (SSS)	5,067,891	2,858,382	21,370,622	318,578
Samsung Eletronica da Amazonia Ltda. (SEDA)	4,600,508	1,342,517	7,485,104	(38,490)
Samsung Electronics HCMC CE Complex Co., Ltd. (SEHC)	3,732,057	980,448	6,253,401	386,119
Thai Samsung Electronics Co., Ltd. (TSE)	3,263,473	486,820	4,824,734	168,524
Samsung Electronics (UK) Ltd. (SEUK)	2,819,792	1,708,064	5,929,357	243,396
Samsung Electronics Benelux B.V. (SEBN)	2,377,730	597,044	2,834,008	25,411
Samsung Electronics Hungarian Private Co. Ltd. (SEH)	2,374,317	452,628	3,935,745	199,742
Samsung Electronics Europe Logistics B.V. (SELS)	2,194,975	2,021,491	15,409,984	20,347
Samsung Display Dongguan Co., Ltd. (SDD)	2,135,132	265,835	2,556,608	111,643
세메스㈜	2,065,558	602,323	2,889,238	185,762
Samsung Electronics GmbH (SEG)	1,968,273	1,907,132	6,567,011	3,695
Samsung Electronics Mexico S.A. De C.V. (SEM)	1,816,895	996,002	3,270,016	110,386

(*1) 상기 요약 재무정보는 각 종속기업의 별도재무제표 기준입니다.

(*2) Harman International Industries, Inc. 및 그 종속기업이 포함된 중간지배기업의 연결재무정보입니다.

라. 연결대상범위의 변동

당기 중 연결재무제표 작성대상범위의 변동 내용은 다음과 같습니다.

구분	지역	기업명	사유
신규연결	국내	SVIC 62호 신기술투자조합	설립
		반도체 생태계 일반 사모 투자신탁	설립
	미주	Samsung Federal, Inc. (SFI)	설립
		Samsung Display America Holdings, Inc. (SDAH)	설립
		eMagin Corporation	지분취득
Roon Labs, LLC.	지분취득		
연결제외	미주	Dacor Holdings, Inc.	합병
		Dacor, Inc.	합병
	유럽·CIS	Red Bend Software Ltd.	청산
		Harman Finance International GP S.a.r.l	청산
		Harman Finance International, SCA	청산
		Harman Automotive UK Limited	청산

2. 중요한 회계처리방침:

다음은 연결재무제표의 작성에 적용된 중요한 회계정책입니다. 이러한 정책은 별도의 언급이 없다면, 표시된 회계기간에 계속적으로 적용됩니다.

2.1 재무제표 작성기준

연결회사의 연결재무제표는 한국채택국제회계기준에 따라 작성되었습니다. 한국채택국제회계기준은 국제회계기준위원회("IASB")가 발표한 기준서와 해석서 중 대한민국이 채택한 내용을 의미합니다.

한국채택국제회계기준은 재무제표 작성 시 중요한 회계추정의 사용을 허용하고 있으며, 회계정책을 적용함에 있어 경영진의 판단을 요구하고 있습니다. 보다 복잡하고 높은 수준의 판단이 요구되는 부분이나 중요한 가정 및 추정이 요구되는 부분은 주석3에서 설명하고 있습니다.

2.2 회계정책과 공시의 변경

가. 연결회사가 채택한 제·개정 기준서

연결회사는 2023년 1월 1일로 개시하는 회계기간부터 다음의 주요 제·개정 기준서를 신규로 적용하였습니다.

- 기업회계기준서 제1001호 '재무제표 표시' 개정

공시 대상 회계정책 정보를 '유의적인' 회계정책에서 '중요한(material)' 회계정책으로 대체하고 그 의미를 명확히 하였습니다. 이 개정사항은 회계정책의 변경을 수반하는 것은 아니지만, 연결재무제표에 공시되는 회계정책 정보에 영향을 미칩니다. 또한중요성 개념을 적용하는 방법에 대한 지침을 제공하기 위하여 국제회계기준 실무서2 '중요성에 대한 판단'을 개정하였습니다. 연결회사는 해당 기준서 개정내용에 따라 주석2에서 연결회사의 중요한 회계정책 정보를 설명하고 있습니다.

- 기업회계기준서 제1008호 '회계정책, 회계추정의 변경 및 오류' 개정

회계추정을 정의하고, 회계정책의 변경과 구별하는 방법을 명확히 하였습니다. 해당 기준서의 개정이 연결재무제표에 미치는 유의적인 영향은 없습니다.

- 기업회계기준서 제1012호 '법인세' 개정

자산 또는 부채가 최초로 인식되는 거래의 최초 인식 예외 요건에 거래 당시 동일한 가산할 일시적차이와 차감할 일시적차이를 발생시키지 않는 거래라는 요건을 추가하였습니다. 해당 기준서의 개정이 연결재무제표에 미치는 유의적인 영향은 없습니다.

- 기업회계기준서 제1012호 '법인세' 개정

경제협력개발기구(OECD)가 발표한 필라2 모범규칙을 시행하기 위하여 제정되었거나 실질적으로 제정된 세법 등에서 생기는 법인세에 기업회계기준서 제1012호 '법인세'를 적용한다는 점을 명확히 합니다.

다만 기업회계기준서 제1012호 '법인세'의 이연법인세 회계처리 요구사항에 한시적 예외 규정을 도입하여 필라2 법인세와 관련되는 이연법인세자산 및 부채를 인식하지 아니하고 이에 대한 정보도 공시하지 아니합니다.

나. 연결회사가 적용하지 않은 제·개정 기준서

제정 또는 공표됐으나 2023년 1월 1일 이후 시작하는 회계연도에 시행일이 도래하지 않았고, 연결회사가 조기 적용하지 않은 주요 제·개정 기준서는 다음과 같습니다.

- 기업회계기준서 제1001호 '재무제표 표시' 개정

보고기간종료일 현재 존재하는 실질적인 권리에 따라 부채가 유동 또는 비유동으로 분류되며, 부채의 결제를 연기할 수 있는 권리의 행사가능성이나 경영진의 기대는 고려하지 않습니다. 또한, 부채의 결제에 자기지분상품의 이전도 포함되나, 복합금융상품에서 자기지분상품으로 결제하는 옵션이 지분상품의 정의를 충족하여 부채와 분리하여 인식된 경우는 제외됩니다. 동 개정사항은 2024년 1월 1일 이후 시작하는 회계연도부터 적용하며, 조기적용이 허용됩니다.

- 기업회계기준서 제1116호 '리스' 개정

기업회계기준서 제1115호 '고객과의 계약에서 생기는 수익'을 적용하여 판매로 회계처리 되는 판매후리스에 대하여 후속측정 요구사항을 추가하였습니다. 동 개정사항은 리스개시일 후에 판매자-리스이용자가 계속 보유하는 사용권에 대해서는 판매자-리스이용자가 어떠한 차손익도 인식하지 않는 방식으로 '리스료'나 '수정 리스료'를 산정하도록 요구합니다. 동 개정사항은 2024년 1월 1일 이후 최초로 시작되는 회계연도부터 적용되며, 조기적용이 허용됩니다.

- 기업회계기준서 제1007호 '현금흐름표' 및 제1107호 '금융상품 공시' 개정

동 개정사항은 기업회계기준서 제1007호 '현금흐름표'의 공시 목적에 재무제표이용자가 공급자금융약정이 기업의 부채와 현금흐름에 미치는 영향을 평가할 수 있도록 공급자금융약정에 대한 정보를 공시해야 한다는 점을 추가합니다. 또한 기업회계기준서 제1107호 '금융상품 공시'를 개정하여 유동성위험 집중도에 대한 익스포저와 관련한 정보를 공시하도록 하는 요구사항의 예로 공급자금융약정을 추가하였습니다.

동 개정사항은 2024년 1월 1일 이후 최초로 시작되는 회계연도부터 적용되며, 동 개정사항에는 최초로 적용하는 회계연도에 대한 구체적인 경과 규정을 포함합니다. 또한 조기적용이 허용됩니다.

2.3 연결

연결회사는 기준서 제1110호 '연결재무제표'에 따라 연결재무제표를 작성하고 있습니다.

가. 비지배지분

당기순손익과 기타포괄손익의 각 구성요소는 지배회사의 소유주와 비지배지분에 귀속되며, 비지배지분이 부(-)의 잔액이 되더라도 총포괄손익은 지배회사의 소유주와 비지배지분에 귀속시키고 있습니다.

나. 내부거래 제거

연결회사 내의 거래, 이와 관련된 잔액, 수익과 비용, 미실현손익(외환차손익제외)은 연결재무제표 작성시 모두 제거하고 있습니다. 한편, 연결회사는 지분법피투자기업과의 거래에서 발생한 미실현이익 중 연결실체의 몫을 제거하고 있으며, 미실현손실은 자산손상의 증거가 없다면 미실현이익과 동일한 방식으로 제거하고 있습니다.

2.4 외화환산

가. 기능통화와 표시통화

연결회사는 연결회사 내 개별기업의 재무제표에 포함되는 항목들을 각각의 영업활동이 이루어지는 주된 경제 환경에서의 통화("기능통화")를 적용하여 측정하고 있습니다. 지배회사의 기능통화는 대한민국 원화(KRW)이며 연결재무제표는 대한민국 원화(KRW)로 표시되어 있습니다.

나. 표시통화로의 환산

연결회사의 표시통화와 다른 기능통화를 가진 모든 연결회사 내 개별기업의 경영성과와 재무상태는 다음과 같은 방법으로 연결회사의 표시통화로 환산되고 있습니다.

- (1) 자산과 부채는 보고기간종료일의 마감환율로 환산되고 있습니다.
- (2) 손익계산서의 수익과 비용은 해당 기간의 평균환율로 환산되고 있습니다.
다만, 이러한 평균환율이 거래일의 전반적인 누적환율효과에 대한 합리적인 근사치가 아닐 경우에는 해당 거래일의 환율로 환산되고 있습니다.
- (3) 위 (1), (2)의 환산에서 발생하는 외환차이는 기타포괄손익으로 인식됩니다.

2.5 현금및현금성자산

현금및현금성자산은 보유중인 현금, 요구불예금 및 취득일 현재 확정된 금액의 현금으로 전환이 용이하고, 가치변동의 위험이 경미한 매우 유동적인 단기투자자산으로 구성되어 있습니다.

2.6 금융자산

가. 분류

금융자산은 금융자산의 관리를 위한 사업모형과 금융자산의 계약상 현금흐름 특성에 근거하여 분류합니다. 계약상 현금흐름이 원금과 이자에 대한 지급만으로 이루어져 있는지를 평가할 때, 연결회사는 해당 상품의 계약조건을 고려합니다.

나. 손상

연결회사는 미래 전망정보에 근거하여 상각후원가로 측정하거나 기타포괄손익-공정가치로 측정하는 채무상품에 대한 기대신용손실을 평가합니다. 단, 매출채권에 대해 연결회사는 채권의 최초 인식 시점부터 전체기간 기대신용손실을 인식하는 간편법을 적용합니다.

2.7 매출채권

매출채권은 유의적인 금융요소를 포함하는 경우를 제외하고는 최초에 거래가격으로 인식하며, 유효이자율을 적용한 상각후원가에서 손실충당금을 차감하여 측정하고 있습니다.

2.8 재고자산

연결회사는 미착품을 제외하고는 재고자산의 단위원가를 평균법에 따라 결정하고 있습니다. 제품과 재공품의 원가는 원재료비, 직접노무비 및 기타 직접원가와 정상조업도에 근거한 관련 제조간접비로 이루어지며, 유희 생산설비 원가나 폐기비용은 제외하고 있습니다.

연결회사는 재고자산을 취득원가와 순실현가능가치 중 낮은 금액으로 측정하고 있습니다. 순실현가능가치는 정상적인 영업과정에서의 추정 판매가격에서 적용 가능한 변동 판매비용을 차감한 금액으로, 판가의 하락 또는 완성시까지의 원가 상승을 반영하는 저가법 평가와 재고의 과잉 또는 진부화로 인한 가치의 하락을 반영하는 과잉/진부화평가의 2가지 평가방법을 적용합니다.

2.9 유형자산

연결회사는 제품의 생산 등 자산을 경영진이 의도한 목적으로 사용할 수 있게 되었다고 판단된 시점을 기준으로 감가상각을 개시하고 있습니다

연결회사의 유형자산은 취득원가에서 잔존가액을 차감한 금액이 연결회사가 추정한 추정내용연수에 걸쳐 정액법으로 상각됩니다. 토지는 상각되지 않으며, 자본화차입금이자를 포함한 장기건설자산의 취득에 사용된 원가는 관련 자산의 추정내용연수 동안 상각됩니다.

자산별로 연결회사가 사용하고 있는 대표추정내용연수는 다음과 같습니다.

구 분	대표추정내용연수
건물 및 구축물	15, 30 년
기계장치	5 년
기타	5 년

2.10 무형자산

영업권은 취득 시점에 취득하는 종속기업, 관계기업 및 공동기업, 사업 등의 식별가능한 순자산 중 연결회사의 지분에 해당하는 공정가치를 초과하여 지급한 대가에 해당하며 종속기업의 사업취득과 관련된 건은 무형자산으로, 관계기업 및 공동기업의 지분 취득과 관련한 건은 관계기업 및 공동기업 투자에 포함하여 계상하고 있습니다.

영업권을 제외한 무형자산은 역사적 원가로 최초 인식되고, 원가에서 상각누계액과 손상차손누계액을 차감한 금액으로 표시됩니다.

회원권 및 특정 상표권은 이용 가능 기간에 대하여 예측가능한 제한이 없으므로 내용연수가 한정되지 않아 상각되지 않습니다. 하지만 회원권의 시장가치 하락 등 손상 징후 발견 시 합리적으로 추정하여 손상을 반영합니다. 특허권, 상표권 및 기타무형자산 등 한정된 내용연수를 가지는 무형자산은 추정내용연수동안 정액법에 따라 상각하고 있습니다.

자산별 대표추정내용연수는 다음과 같습니다.

구 분	대표추정내용연수
특허권, 상표권 및 기타무형자산	3년 ~ 25년

2.11 금융부채

연결회사는 계약상 내용의 실질과 금융부채의 정의에 따라 금융부채를 당기손익인식금융부채와 기타금융부채로 분류하고 계약의 당사자가 되는 때에 연결재무상태표에 인식하고 있습니다.

2.12 종업원급여

연결회사는 확정급여제도와 확정기여제도를 포함하는 다양한 형태의 퇴직연금제도를 운영하고 있습니다. 확정급여제도와 관련하여 연결재무상태표에 계상된 부채(자산)는 보고기간 종료일 현재 확정급여채무의 현재가치에 사외적립자산의 공정가치를 차감한 과소적립액(자산인식상한을 한도로 하는 초과적립액)이며, 확정급여채무는 매년 독립된 보험계리인에 의해 예측단위적립방식에 따라 산정됩니다.

2.13 법인세비용

연결회사는 필라2 규칙과 관련되는 이연법인세의 인식 및 공시에 대한 예외 규정을 적용하고 있습니다. 또한, 관련 법률이 2024년 1월 1일부터 시행될 예정이므로 보고기간 중 연결회사가 인식한 필라2 관련 당기법인세비용은 없습니다.

연결회사는 종속기업, 관계기업 및 공동기업 투자지분과 관련된 가산할 일시적차이에 대하여 소멸 시점을 통제할 수 있고 예측가능한 미래에 일시적차이가 소멸하지 않을 가능성이 높은 경우를 제외하고 이연법인세부채를 인식하고 있습니다. 또한 이러한 자산으로부터 발생하는 차감할 일시적차이에 대하여 일시적차이가 예측가능한 미래에 소멸할 가능성이 높고 일시적차이가 사용될 수 있는 과세소득이 발생할 가능성이 높은 경우에만 이연법인세자산을 인식하고 있습니다.

2.14 파생상품

연결회사는 파생상품의 계약에 따라 발생된 권리와 의무를 공정가액으로 평가하여 자산과 부채로 계상하고, 동 계약으로부터 발생한 손익은 발생 시점에 당기손익으로 인식하고 있습니다. 다만, 요건을 충족한 현금흐름위험회피 금액은 자본항목으로 이연하고 있습니다.

연결회사는 재고자산의 가격 변동 위험 등을 회피하기 위한 현금흐름 위험회피회계를 적용하고 있습니다. 현금흐름위험회피 대상으로 지정되어 적용요건을 충족하는 파생상품의 공정가치 변동 중 위험회피에 효과적인 부분은 기타포괄손익으로 인식하고, 비효과적인 부분은 '금융수익' 또는 '금융비용'으로 인식하고 있습니다.

2.15 수익인식

연결회사의 수익은 재화의 판매에 대하여 받았거나 받을 대가의 공정가액에서 부가가치세, 반품, 판매장려금 및 가격 할인액 등을 차감한 순액으로 표시하고 있습니다.

(1) 수행의무의 식별

연결회사는 고객과의 계약에 따라 재화 및 용역에 대한 통제를 이전할 의무가 있습니다. 연결회사가 Incoterms Group C 조건(무역조건 CIF 등)에 따라 제품 및 상품을 수출하는 경우, 고객에게 재화의 통제가 이전된 이후 제공하는 운송서비스(보험 포함)를 별도의 수행의무로 인식합니다.

(2) 한시점에 이행하는 수행의무

연결회사의 수익은 주로 재화의 판매에서 발생하고 있으며, 재화의 통제가 고객에게 이전되는 시점에 수익을 인식하고 있습니다.

(3) 기간에 걸쳐 이행하는 수행의무

용역 수행 경과에 따른 결과물을 고객이 직접 통제하게 되는 S/W판매, 운송용역, 설치용역 등의 경우, 기간에 걸쳐 수익을 인식하고 있습니다.

(4) 변동대가

연결회사는 인센티브, 판매장려금, 매출에누리 등 다양한 판매촉진 정책을 운영하고 있습니다. 이러한 판매촉진 정책으로 인해 고객과 약속한 대가에 변동가능성이 있는 경우, 고객으로부터 이미 받았거나 받을 대가 중 권리를 갖지 않을 것으로 예상하는 금액(변동대가)을 기대값 또는 가능성이 가장 높은 금액 중 보다 신뢰성 있는 방법으로 추정하고 있습니다. 변동대가의 추정치는 이미 인식한 누적 수익금액 중 유의적인부분을 되돌리지 않을 가능성이 매우 높은 금액까지만 거래가격에 포함하며, 관련 매출이 발생한 시점과 고객에게 변동대가를 지급하기로 결정한 시점 중 늦은 시점에 수익 및 계약부채를 인식합니다.

연결회사는 고객에게 제품 판매 후 고객이 반품할 것으로 예상되는 제품에 대해 경험률에 기초한 기대값 방법으로 반품율을 예측하여 계약부채(환불부채)를 인식하고 있습니다. 고객이 반품 권리를 행사할 때 고객으로부터 제품을 회수할 권리를 가지므로 그 자산을 환불자산으로 인식하고 해당 금액만큼 매출원가를 조정합니다. 제품을 회수할 권리는 제품의 과거 장부 금액에서 제품을 회수하는데 드는 원가를 차감하여 측정합니다.

2.16 리스

(1) 리스이용자

연결회사는 기업회계기준서 제1116호 '리스'의 실무적 간편법을 적용하여, 계약에서 리스요소와 리스가 아닌 요소(이하 "비리스요소")를 분리하지 않고, 각 리스요소와 관련된 비리스요소를 하나의 리스요소로 회계처리합니다.

연결회사는 리스개시일에 기초자산을 사용할 권리를 나타내는 사용권자산(리스자산)과 리스료를 지급할 의무를 나타내는 리스부채를 인식합니다. 사용권자산은 연결재무상태표에 '유형자산'으로 분류하며, 리스부채는 '유동성장기부채' 또는 '장기차입금'으로 분류합니다.

리스부채는 리스개시일에 그날 현재 지급되지 않은 리스료의 현재가치로 측정하며, 연결회사는 현재가치 측정시 연결회사의 증분차입이자율로 리스료를 할인하고 있습니다.

단기리스(리스개시일에 리스기간이 12개월 이하)와 소액자산 리스(기초자산 US\$ 5,000 이하)의 경우 실무적 간편법을 적용하여 리스료를 리스기간에 걸쳐 정액기준으로 비용을 인식합니다.

(2) 리스제공자

리스제공자로서 연결회사는 리스약정일에 리스가 금융리스인지 운용리스인지 판단합니다.

연결회사는 리스약정일에 리스자산의 소유에 따른 위험과 보상의 대부분을 이전하는 리스는 금융리스로 분류하고, 금융리스 이외의 모든 리스는 운용리스로 분류합니다. 운용리스로부터 발생하는 리스료 수익은 리스기간에 걸쳐 정액기준으로 인식하고, 운용리스의 협상 및 계약 단계에서 발생한 리스개설 직접원가는 리스자산의 장부금액에 가산한 후 리스료 수익에 대응하여 리스기간 동안 비용으로 인식합니다.

2.17 정부보조금

수익과 관련된 정부보조금은 이연하여 정부보조금의 교부 목적과 관련된 수익 또는 비용과 대응될 수 있는 기간에 연결손익계산서에 인식하고 있습니다. 한편, 특정 자산의 취득과 관련된 정부보조금은 이연수익으로 처리하고, 관련 자산의 내용연수 동안 상각하여 손익으로 반영하고 있습니다.

2.18 연결재무제표의 승인

연결회사의 연결재무제표는 2024년 1월 31일 이사회에서 승인되었으며, 향후 정기주주총회에서 수정 승인될 수 있습니다.

3. 중요한 회계추정 및 가정:

연결회사는 미래에 대하여 추정 및 가정을 하고 있습니다. 추정 및 가정은 지속적으로 평가되며, 과거 경험과 현재의 상황에서 합리적으로 예측가능한 미래의 사건을 고려하여 이루어 집니다. 이러한 회계추정은 실제 결과와 다를 수도 있습니다. 다음 회계연도에 자산 및 부채 장부금액의 조정에 영향을 미칠 수 있는 유의적 위험에 대한 추정 및 가정은 다음과 같습니다.

가. 수익인식

연결회사는 고객에게 제품 판매 후 고객이 반품할 것으로 예상되는 제품에 대하여 환불부채와 회수할 재화에 대한 권리를 인식하고 있습니다. 판매 시점에 포트폴리오 수준에서 누적된 경험에 기초하여 기대값 방법으로 반품률을 예측하고 있으며, 연결회사의 수익은 예측된 반품률의 변동에 영향을 받습니다.

연결회사는 재화의 판매로 인한 수익을 통제가 이전되는 시점에 계약에 따른 대가에서 특정 매출장려활동을 차감한 금액으로 인식하고 있습니다. 과거의 경험 및 계약에 기초하여 매출차감액을 합리적으로 추정하고 있으며, 연결회사의 수익은 추정된 매출차감에 영향을 받습니다.

나. 판매보증충당부채

연결회사는 판매한 제품에 대하여 품질에 대한 보증의무를 부담하고 있습니다. 연결회사는 매 보고기간종료일 미래와 현재의 보증의무를 제공하는데 필요하다고 판단되는 최선의 추정치를 기준으로 판매보증충당부채를 계상하고 있습니다. 이러한 최선의 추정치는 과거 경험에 기초하여 결정하고 있습니다.

다. 금융상품의 공정가치

연결회사는 활성시장에서 거래되지 않는 금융상품의 공정가치에 대하여 보고기간종료일 현재 주요한 시장상황을 기초로 다양한 평가기법 및 가정을 사용하여 결정하고 있습니다.

라. 금융자산의 손상

연결회사는 금융자산의 손실충당금을 측정할 때에 채무불이행위험과 기대신용률에 대한 가정에 근거하였습니다. 연결회사는 이러한 가정을 세우고 손상 계산을 위한 투입요소를 선택할 때 보고기간종료일의 미래 전망에 대한 추정 및 과거 경험, 현재 시장 상황에 근거하여 판단합니다.

마. 리스

연결회사는 리스기간을 산정할 때에 연장선택권을 행사하거나 종료선택권을 행사하지 않을 경제적 유인이 생기게 하는 관련되는 사실 및 상황을 모두 고려합니다. 연장선택권의 대상 기간(또는 종료선택권의 대상 기간)은 리스이용자가 연장선택권을 행사할 것(또는 행사하지 않을 것)이 상당히 확실한 경우에만 리스기간에 포함됩니다.

선택권이 실제로 행사되거나(행사되지 않거나) 연결회사가 선택권을 행사할(행사하지 않을) 의무를 부담하게 되는 경우에 리스기간을 다시 평가합니다. 리스이용자가 통제할 수 있는 범위에 있고 리스기간을 산정할 때에 영향을 미치는 유의적인 사건이 일어나거나 상황에 유의적인 변화가 있을 때에만 연결회사는 연장선택권을 행사할 것(또는 행사하지 않을 것)이 상당히 확실한지의 판단을 변경합니다.

바. 순확정급여부채(자산)

순확정급여부채(자산)는 많은 가정을 사용하는 보험수리적 방식에 의해 결정되는 다양한 요소들에 따라 달라질 수 있습니다. 퇴직연금의 순원가(이익)를 결정하는 데 사용되는 가정은 할인율을 포함하고 있으며, 이러한 가정의 변동은 순확정급여부채(자산)의 장부금액에 영향을 줄 것입니다. 연결회사는 매년 말 우량회사채 이자율을 고려하여 적절한 할인율을 결정하고 있으며, 이러한 할인율은 순확정급여부채(자산)의 정산 시 발생할 것으로 예상되는 미래의 추정 현금 유출액의 현재가치를 결정할 때 사용되어야 하는 이자율을 나타냅니다. 순확정급여부채(자산)와 관련된 주요한 가정들 중 일부는 현재의 시장 상황에 근거하고 있습니다.

사. 영업권 및 내용연수가 비한정인 무형자산의 손상

연결회사는 매년 영업권 및 내용연수가 비한정인 무형자산의 손상 여부를 검토하고 있습니다. 현금창출단위 또는 자산의 회수가능금액은 사용가치의 계산에 기초하여 결정하고 있습니다. 이러한 계산은 추정에 근거하여 이루어집니다.

아. 법인세

연결회사의 과세소득에 대한 법인세는 다양한 국가의 세법 및 과세당국의 결정을 적용하여 산정되므로 최종 세효과를 산정하는 데에는 불확실성이 존재합니다. 연결회사는 보고기간종료일 현재까지의 영업활동의 결과로 미래에 부담할 것으로 예상되는 법인세효과를 최선의 추정과정을 거쳐 당기법인세 및 이연법인세로 인식하였습니다. 하지만 실제 미래 최종 법인세부담은 인식한 관련 자산·부채와 일치하지 않을 수 있으며, 이러한 차이는 최종 세효과가 확정된 시점의 당기법인세 및 이연법인세 자산·부채에 영향을 줄 수 있습니다.

연결회사는 특정 기간 동안 과세소득의 일정 금액을 투자, 임금증가 등에 사용하지 않았을 때 세법에서 정하는 방법에 따라 산정된 법인세를 추가로 부담합니다. 따라서 해당 기간의 당기법인세와 이연법인세를 측정할 때 이에 따른 세효과를 반영하여야 하고, 이로 인해 연결회사가 부담할 법인세는 각 연도의 투자, 임금증가 등의 수준에 따라 달라지므로 최종 세효과를 산정하는 데에는 불확실성이 존재합니다.

연결회사는 법인세 처리의 불확실성 여부를 검토하고 있으며, 과세당국이 불확실한 법인세 처리를 수용할 가능성이 높지 않다고 결론 내리는 경우에는 불확실한 법인세 처리 각각에 다음 방법 가운데 불확실성의 해소를 더 잘 예측할 것으로 예상하는 방법을 사용하여 불확실성의 영향을 연결재무제표에 반영하고 있습니다.

- (1) 가능성이 가장 높은 금액: 가능한 결과치 범위에서 가능성이 가장 높은 단일금액
- (2) 기대값: 가능한 결과치의 범위에 있는 모든 금액에 각 확률을 곱한 금액의 합

※ 상세한 주식사항은 2024년 2월 19일 전자공시시스템(<https://dart.fss.or.kr>)과 당사 홈페이지(<https://www.samsung.com/sec/ir>, IR 홈페이지→재무정보&공시→감사/검토보고서)에 공시된 당사의 연결감사보고서를 참조하시기 바랍니다.

2) 별도 재무제표

- 별도 재무상태표(별도 대차대조표)

재무상태표

제 55 기 : 2023년 12월 31일 현재

제 54 기 : 2022년 12월 31일 현재

삼성전자주식회사

(단위 : 백만원)

과목	제 55 (당) 기		제 54 (전) 기	
자산				
Ⅰ. 유 동 자 산		68,548,442		59,062,658
1. 현금및현금성자산	6,061,451		3,921,593	
2. 단기금융상품	50,071		137	
3. 매출채권	27,363,016		20,503,223	
4. 미수금	1,910,054		2,925,006	
5. 선급비용	1,349,755		1,047,900	
6. 재고자산	29,338,151		27,990,007	
7. 기타유동자산	2,475,944		2,674,792	
Ⅱ. 비 유 동 자 산		228,308,847		201,021,092
1. 기타포괄손익-공정가치금융자산	1,854,503		1,364,325	
2. 당기손익-공정가치금융자산	1		283	
3. 종속기업, 관계기업 및 공동기업 투자	57,392,438		57,397,249	
4. 유형자산	140,579,161		123,266,986	
5. 무형자산	10,440,211		8,561,424	
6. 순확정급여자산	3,745,697		4,410,223	
7. 이연법인세자산	9,931,358		2,142,512	
8. 기타비유동자산	4,365,478		3,878,090	
자 산 총 계		296,857,289		260,083,750
부 채				
Ⅰ. 유 동 부 채		41,775,101		46,086,047
1. 매입채무	7,943,834		8,729,315	
2. 단기차입금	5,625,163		2,381,512	
3. 미지급금	15,256,046		18,554,543	
4. 선수금	302,589		320,689	
5. 예수금	445,470		523,354	
6. 미지급비용	6,931,991		8,359,296	
7. 당기법인세부채	-		2,533,481	
8. 유동성장기부채	228,491		135,753	
9. 총당부채	4,540,702		4,059,491	
10. 기타유동부채	500,815		488,613	

II. 비유동부채		30,294,414		4,581,512
1. 사채	19,064		24,912	
2. 장기차입금	22,902,035		654,979	
3. 장기미지급금	4,942,826		2,439,232	
4. 장기충당부채	2,413,133		1,423,165	
5. 기타비유동부채	17,356		39,224	
부채총계		72,069,515		50,667,559
자본				
I. 자본금		897,514		897,514
1. 우선주자본금	119,467		119,467	
2. 보통주자본금	778,047		778,047	
II. 주식발행초과금		4,403,893		4,403,893
III. 이익잉여금		219,963,351		204,388,016
IV. 기타자본항목		(476,984)		(273,232)
자본총계		224,787,774		209,416,191
부채와자본총계		296,857,289		260,083,750

- 별도 손익계산서

손익계산서

제 55 기 : 2023년 1월 1일부터 2023년 12월 31일까지

제 54 기 : 2022년 1월 1일부터 2022년 12월 31일까지

삼성전자주식회사

(단위 : 백만원)

과 목	제 55 (당) 기		제 54 (전) 기	
I. 매출액		170,374,090		211,867,483
II. 매출원가		144,023,552		152,589,393
III. 매출총이익		26,350,538		59,278,090
판매비와관리비	37,876,835		33,958,761	
IV. 영업이익(손실)		(11,526,297)		25,319,329
기타수익	29,643,315		4,576,378	
기타비용	375,723		296,344	
금융수익	7,388,664		9,734,299	
금융비용	7,598,459		9,641,742	
V. 법인세비용차감전순이익		17,531,500		29,691,920
법인세비용(수익)	(7,865,599)		4,273,142	
VI. 당기순이익		25,397,099		25,418,778
VII. 주당이익				
기본주당이익(단위 : 원)		3,739		3,742
희석주당이익(단위 : 원)		3,739		3,742

- 별도 포괄손익계산서

포괄손익계산서

제 55 기 : 2023년 1월 1일부터 2023년 12월 31일까지

제 54 기 : 2022년 1월 1일부터 2022년 12월 31일까지

삼성전자주식회사

(단위 : 백만원)

과 목	제 55 (당) 기		제 54 (전) 기	
I. 당기순이익		25,397,099		25,418,778
II. 기타포괄손익		(216,079)		613,118
후속적으로 당기손익으로 재분류되지 않는 포괄손익		(216,079)		613,118
1. 기타포괄손익-공정가치금융자산평가손익	356,472		(208,883)	
2. 순확정급여부채(자산) 재측정요소	(572,551)		822,001	
후속적으로 당기손익으로 재분류되는 포괄손익		-		-
III. 총포괄손익		25,181,020		26,031,896

- 별도 자본변동표

자 본 변 동 표

제 55 기 : 2023년 1월 1일부터 2023년 12월 31일까지

제 54 기 : 2022년 1월 1일부터 2022년 12월 31일까지

삼성전자주식회사

(단위 : 백만원)

과 목	자본금	주식발행 초과금	이익잉여금	기타자본항목	총 계
2022.1.1(전기초)	897,514	4,403,893	188,774,335	(882,010)	193,193,732
I. 총포괄손익					
1. 당기순이익	-	-	25,418,778	-	25,418,778
2. 기타포괄손익-공정가치금융자산평가손익	-	-	4,340	(213,223)	(208,883)
3. 순확정급여부채(자산) 재측정요소	-	-	-	822,001	822,001
II. 자본에 직접 인식된 주주와의 거래					
1. 배당	-	-	(9,809,437)	-	(9,809,437)
2022.12.31(전기말)	897,514	4,403,893	204,388,016	(273,232)	209,416,191
2023.1.1(당기초)	897,514	4,403,893	204,388,016	(273,232)	209,416,191
I. 총포괄손익					
1. 당기순이익	-	-	25,397,099	-	25,397,099
2. 기타포괄손익-공정가치금융자산평가손익	-	-	(12,327)	368,799	356,472
3. 순확정급여부채(자산) 재측정요소	-	-	-	(572,551)	(572,551)
II. 자본에 직접 인식된 주주와의 거래					
1. 배당	-	-	(9,809,437)	-	(9,809,437)
2023.12.31(당기말)	897,514	4,403,893	219,963,351	(476,984)	224,787,774

- 별도 현금흐름표

현금흐름표

제 55 기 : 2023년 1월 1일부터 2023년 12월 31일까지

제 54 기 : 2022년 1월 1일부터 2022년 12월 31일까지

삼성전자주식회사

(단위 : 백만원)

과 목	제 55 (당) 기	제 54 (전) 기
I. 영업활동 현금흐름	34,455,084	44,788,749
1. 영업에서 창출된 현금흐름	8,088,628	49,589,897
가. 당기순이익	25,397,099	25,418,778
나. 조정	(4,092,924)	31,039,388
다. 영업활동으로 인한 자산부채의 변동	(13,215,547)	(6,868,269)
2. 이자의 수취	332,111	339,560
3. 이자의 지급	(798,649)	(287,488)
4. 배당금 수입	29,497,803	3,551,435
5. 법인세 납부액	(2,664,809)	(8,404,655)
II. 투자활동 현금흐름	(47,571,537)	(28,123,886)
1. 단기금융상품의 순감소(증가)	(49,934)	15,000,439
2. 기타포괄손익-공정가치금융자산의 처분	15,538	10,976
3. 기타포괄손익-공정가치금융자산의 취득	(15,515)	-
4. 당기손익-공정가치금융자산의 처분	243	1,744
5. 종속기업, 관계기업 및 공동기업 투자의 처분	144,292	165,089
6. 종속기업, 관계기업 및 공동기업 투자의 취득	(108,300)	(1,001,723)
7. 유형자산의 처분	164,415	288,684
8. 유형자산의 취득	(45,026,206)	(39,160,176)
9. 무형자산의 처분	12,002	6,242
10. 무형자산의 취득	(2,639,614)	(3,298,378)
11. 기타 투자활동으로 인한 현금유출입액	(68,458)	(136,783)
III. 재무활동 현금흐름	15,268,902	(16,665,064)
1. 단기차입금의 순증가(감소)	3,274,337	(6,700,826)
2. 장기차입금의 차입	21,990,000	-
3. 사채 및 장기차입금의 상환	(185,316)	(155,264)
4. 배당금의 지급	(9,810,119)	(9,808,974)
IV. 외화환산으로 인한 현금의 변동	(12,591)	2,922
V. 현금및현금성자산의 증가(감소)(I + II + III + IV)	2,139,858	2,721
VI. 기초의 현금및현금성자산	3,921,593	3,918,872
VII. 기말의 현금및현금성자산	6,061,451	3,921,593

- 이익잉여금처분계산서

이 익 잉 여 금 처 분 계 산 서

제 55 기 : 2023년 1월 1일부터 2023년 12월 31일까지

제 54 기 : 2022년 1월 1일부터 2022년 12월 31일까지

삼성전자주식회사

(단위 : 백만원)

과 목	제 55 (당) 기		제 54 (전) 기	
I. 미처분이익잉여금		18,028,341		18,066,687
1. 전기이월이익잉여금	30		30	
2. 분기배당				
주당배당금(률)				
제55기 - 1,083원(1083%)	(7,356,461)		(7,356,461)	
제54기 - 1,083원(1083%)				
3. 당기순이익	25,397,099		25,418,778	
4. 기타포괄손익-공정가치금융자산 처분	(12,327)		4,340	
II. 임의적립금 등의 이입액		-		-
III. 이익잉여금처분액		18,028,311		18,066,657
1. 배당금				
주당배당금(률)				
제55기 - 보통주: 361원(361%)	2,452,976		2,452,976	
우선주: 362원(362%)				
제54기 - 보통주: 361원(361%)				
우선주: 362원(362%)				
2. 연구및인력개발준비금	15,575,335		15,613,681	
IV. 차기이월미처분이익잉여금		30		30

※ 당기의 이익잉여금처분계산서는 2024년 3월 20일 주주총회에서 확정될 예정입니다
(전기 처분확정일: 2023년 3월 15일).

- 별도 재무제표에 대한 주석

제 55 기 : 2023년 12월 31일 현재

제 54 기 : 2022년 12월 31일 현재

삼성전자주식회사

1. 일반적 사항:

삼성전자주식회사(이하 "회사")는 1969년 대한민국에서 설립되어 1975년에 대한민국의 증권거래소에 상장하였습니다. 회사의 사업은 DX 부문, DS 부문으로 구성되어 있습니다. DX(Device eXperience) 부문은 TV, 냉장고, 스마트폰, 통신시스템 등의 사업으로 구성되어 있으며, DS(Device Solutions) 부문은 메모리, Foundry, System LSI 등으로 구성되어 있습니다. 회사의 본점 소재지는 경기도 수원시입니다.

회사의 재무제표는 한국채택국제회계기준에 따라 작성되었으며, 기업회계기준서 제1027호 '별도재무제표'에 따른 별도재무제표입니다.

2. 중요한 회계처리방침:

다음은 재무제표의 작성에 적용된 중요한 회계정책입니다. 이러한 정책은 별도의 언급이 없다면, 표시된 회계기간에 계속적으로 적용됩니다.

2.1 재무제표 작성기준

회사의 재무제표는 한국채택국제회계기준에 따라 작성되었습니다. 한국채택국제회계기준은 국제회계기준위원회("IASB")가 발표한 기준서와 해석서 중 대한민국이 채택한 내용을 의미합니다.

한국채택국제회계기준은 재무제표 작성 시 중요한 회계추정의 사용을 허용하고 있으며, 회계정책을 적용함에 있어 경영진의 판단을 요구하고 있습니다. 보다 복잡하고 높은 수준의 판단이 요구되는 부분이나 중요한 가정 및 추정이 요구되는 부분은 주석3에서 설명하고 있습니다.

2.2 회계정책과 공시의 변경

가. 회사가 채택한 제·개정 기준서

회사는 2023년 1월 1일로 개시하는 회계기간부터 다음의 주요 제·개정 기준서를 신규로 적용하였습니다.

- 기업회계기준서 제1001호 '재무제표 표시' 개정

공시 대상 회계정책 정보를 '유의적인' 회계정책에서 '중요한(material)' 회계정책으로 대체하고 그 의미를 명확히 하였습니다. 이 개정사항은 회계정책의 변경을 수반하는 것은 아니지만, 재무제표에 공시되는 회계정책 정보에 영향을 미칩니다. 또한, 중요성 개념을 적용하는 방법에 대한 지침을 제공하기 위하여 국제회계기준 실무서2 '중요성에 대한 판단'을 개정하였습니다. 회사는 해당 기준서 개정내용에 따라 주석2에서 회사의 중요한 회계정책 정보를 설명하고 있습니다.

- 기업회계기준서 제1008호 '회계정책, 회계추정의 변경 및 오류' 개정

회계추정을 정의하고, 회계정책의 변경과 구별하는 방법을 명확히 하였습니다. 해당 기준서의 개정이 재무제표에 미치는 유의적인 영향은 없습니다.

- 기업회계기준서 제1012호 '법인세' 개정

자산 또는 부채가 최초로 인식되는 거래의 최초 인식 예외 요건에 거래 당시 동일한 가산할 일시적차이와 차감할 일시적차이를 발생시키지 않는 거래라는 요건을 추가하였습니다. 해당 기준서의 개정이 재무제표에 미치는 유의적인 영향은 없습니다.

- 기업회계기준서 제1012호 '법인세' 개정

경제협력개발기구(OECD)가 발표한 필라2 모범규칙을 시행하기 위하여 제정되었거나 실질적으로 제정된 세법 등에서 생기는 법인세에 기업회계기준서 제1012호 '법인세'를 적용한다는 점을 명확히 합니다.

다만 기업회계기준서 제1012호 '법인세'의 이연법인세 회계처리 요구사항에 한시적 예외 규정을 도입하여 필라2 법인세와 관련되는 이연법인세자산 및 부채를 인식하지아니하고 이에 대한 정보도 공시하지 아니합니다.

나. 회사가 적용하지 않은 제·개정 기준서

제정 또는 공포됐으나 2023년 1월 1일 이후 시작하는 회계연도에 시행일이 도래하지않았고, 회사가 조기 적용하지 않은 주요 제·개정 기준서는 다음과 같습니다.

- 기업회계기준서 제1001호 '재무제표 표시' 개정

보고기간종료일 현재 존재하는 실질적인 권리에 따라 부채가 유동 또는 비유동으로 분류되며, 부채의 결제를 연기할 수 있는 권리의 행사가능성이나 경영진의 기대는 고려하지 않습니다. 또한, 부채의 결제에 자기지분상품의 이전도 포함되나, 복합금융상품에서 자기지분상품으로 결제하는 옵션이 지분상품의 정의를 충족하여 부채와 분리하여 인식된 경우는 제외됩니다. 동 개정사항은 2024년 1월 1일 이후 시작하는 회계연도부터 적용하며, 조기적용이 허용됩니다.

- 기업회계기준서 제1116호 '리스' 개정

기업회계기준서 제1115호 '고객과의 계약에서 생기는 수익'을 적용하여 판매로 회계처리 되는 판매후리스에 대하여 후속측정 요구사항을 추가하였습니다. 동 개정사항은 리스개시일 후에 판매자-리스이용자가 계속 보유하는 사용권에 대해서는 판매자-리스이용자가 어떠한 차손익도 인식하지 않는 방식으로 '리스료'나 '수정 리스료'를 산정하도록 요구합니다. 동 개정사항은 2024년 1월 1일 이후 최초로 시작되는 회계연도부터 적용되며, 조기적용이 허용됩니다.

- 기업회계기준서 제1007호 '현금흐름표' 및 제1107호 '금융상품 공시' 개정

동 개정사항은 기업회계기준서 제1007호 '현금흐름표'의 공시 목적에 재무제표이용자가 공급자금융약정이 기업의 부채와 현금흐름에 미치는 영향을 평가할 수 있도록 공급자금융약정에 대한 정보를 공시해야 한다는 점을 추가합니다. 또한, 기업회계기준서 제1107호 '금융상품 공시'를 개정하여 유동성위험 집중도에 대한 익스포저와 관련한 정보를 공시하도록 하는 요구사항의 예로 공급자금융약정을 추가하였습니다.

동 개정사항은 2024년 1월 1일 이후 최초로 시작되는 회계연도부터 적용되며, 동 개정사항에는 최초로 적용하는 회계연도에 대한 구체적인 경과 규정을 포함합니다. 또한, 조기적용이 허용됩니다.

2.3 종속기업, 관계기업 및 공동기업

기업회계기준서 제1110호 '연결재무제표'에 의한 지배회사인 회사는 별도재무제표에서 종속기업, 관계기업 및 공동기업에 대한 투자를 기업회계기준서 제1027호 '별도재무제표'에 따라 원가법으로 처리하고 있습니다. 또한, 종속기업, 관계기업 및 공동기업 투자에 대한 객관적인 손상의 징후가 있는 경우, 종속기업, 관계기업 및 공동기업 투자의 회수가능액과 장부금액과의 차이는 손상차손으로 인식됩니다.

2.4 외화환산

가. 기능통화와 표시통화

회사는 재무제표에 포함되는 항목들을 회사의 영업활동이 이루어지는 주된 경제 환경에서의 통화("기능통화")인 대한민국 원화(KRW)를 적용하여 측정하고 있으며, 재무제표는 대한민국 원화(KRW)로 표시되어 있습니다.

2.5 현금및현금성자산

현금및현금성자산은 보유중인 현금, 요구불예금 및 취득일 현재 확정된 금액의 현금으로 전환이 용이하고, 가치변동의 위험이 경미한 매우 유동적인 단기투자자산으로 구성되어 있습니다.

2.6 금융자산

가. 분류

금융자산은 금융자산의 관리를 위한 사업모형과 금융자산의 계약상 현금흐름 특성에 근거하여 분류합니다. 계약상 현금흐름이 원금과 이자에 대한 지급만으로 이루어져 있는지를 평가할 때, 회사는 해당 상품의 계약조건을 고려합니다.

나. 손상

회사는 미래 전망 정보에 근거하여 상각후원가로 측정하거나 기타포괄손익-공정가치로 측정하는 채무상품에 대한 기대신용손실을 평가합니다. 단, 매출채권에 대해 회사는 채권의 최초 인식 시점부터 전체기간 기대신용손실을 인식하는 간편법을 적용합니다.

2.7 매출채권

매출채권은 유의적인 금융요소를 포함하는 경우를 제외하고는 최초에 거래가격으로 인식하며, 유효이자율을 적용한 상각후원가에서 손실충당금을 차감하여 측정하고 있습니다.

2.8 재고자산

회사는 미착품을 제외하고는 재고자산의 단위원가를 평균법에 따라 결정하고 있습니다. 제품과 재공품의 원가는 원재료비, 직접노무비 및 기타 직접원가와 정상조업도에 근거한 관련 제조간접비로 이루어지며, 유휴 생산설비 원가나 폐기비용은 제외하고 있습니다.

회사는 재고자산을 취득원가와 순실현가능가치 중 낮은 금액으로 측정하고 있습니다. 순실현가능가치는 정상적인 영업과정에서의 추정 판매가격에서 적용 가능한 변동 판매비용을 차감한 금액으로, 관가의 하락 또는 완성시까지의 원가 상승을 반영하는 저가법 평가와 재고의 과잉 또는 진부화로 인한 가치의 하락을 반영하는 과잉/진부화평가의 2가지 평가방법을 적용합니다.

2.9 유형자산

회사는 제품의 생산 등 자산을 경영진이 의도한 목적으로 사용할 수 있게 되었다고 판단된 시점을 기준으로 감가상각을 개시하고 있습니다.

회사의 유형자산은 취득원가에서 잔존가액을 차감한 가액이 회사가 추정한 추정내용연수에 걸쳐 정액법으로 상각됩니다. 토지는 상각되지 않으며, 자본화차입금이자를 포함한 장기건설 자산의 취득에 사용된 원가는 관련 자산의 추정내용연수 동안 상각됩니다.

자산별로 회사가 사용하고 있는 대표추정내용연수는 다음과 같습니다.

구 분	대표추정내용연수
건물 및 구축물	15, 30 년
기계장치	5 년
기타	5 년

2.10 무형자산

영업권은 사업의 취득시점에 회사가 식별가능 순자산에 대해 공정가치를 초과하여 지급한 대가에 해당하며, 무형자산으로 계상하고 있습니다.

영업권을 제외한 무형자산은 역사적 원가로 최초 인식되고, 원가에서 상각누계액과 손상차 손누계액을 차감한 금액으로 표시됩니다.

회원권은 이용 가능 기간에 대하여 예측가능한 제한이 없으므로 내용연수가 한정 되지 않아 상각되지 않습니다. 하지만 회원권의 시장가치 하락 등 손상 징후 발견 시 합리적으로 추정하여 손상을 반영합니다. 특허권, 상표권 및 기타무형자산 등 한정 된 내용연수를 가지는 무형자산은 추정내용연수 동안 정액법에 따라 상각하고 있습니다.

자산별 대표추정내용연수는 다음과 같습니다.

구 분	대표추정내용연수
특허권, 상표권 및 기타무형자산	5년 ~ 10년

2.11 금융부채

회사는 계약상 내용의 실질과 금융부채의 정의에 따라 금융부채를 당기손익인식금융부채와 기타금융부채로 분류하고 계약의 당사자가 되는 때에 재무상태표에 인식하고 있습니다.

2.12 종업원급여

회사는 확정급여제도와 확정기여제도를 포함하는 다양한 형태의 퇴직연금제도를 운영하고 있습니다. 확정급여제도와 관련하여 재무상태표에 계상된 부채(자산)는 보고기간종료일 현재 확정급여채무의 현재가치에 사외적립자산의 공정가치를 차감한 과소적립액(자산인식상한을 한도로 하는 초과적립액)이며, 확정급여채무는 매년 독립된 보험계리인에 의해 예측단위적립방식에 따라 산정됩니다.

2.13 법인세비용

회사는 필라2 규칙과 관련되는 이연법인세의 인식 및 공시에 대한 예외 규정을 적용하고 있습니다. 또한, 관련 법률이 2024년 1월 1일부터 시행될 예정이므로 보고기간 중 회사가 인식한 필라2 관련 당기법인세비용은 없습니다.

회사는 종속기업, 관계기업 및 공동기업 투자지분과 관련된 가산할 일시적차이에 대하여 소멸 시점을 통제할 수 있고 예측가능한 미래에 일시적차이가 소멸하지 않을 가능성이 높은 경우를 제외하고 이연법인세부채를 인식하고 있습니다. 또한 이러한 자산으로부터 발생하는 차감할 일시적차이에 대하여 일시적차이가 예측가능한 미래에 소멸할 가능성이 높고 일시적 차이가 사용될 수 있는 과세소득이 발생할 가능성이 높은 경우에만 이연법인세자산을 인식하고 있습니다.

2.14 파생상품

회사는 파생상품의 계약에 따라 발생된 권리와 의무를 공정가액으로 평가하여 자산과 부채로 계상하고, 동 계약으로부터 발생한 손익은 발생 시점에 당기손익으로 인식하고 있습니다. 다만, 요건을 충족한 현금흐름위험회피 금액은 자본항목으로 이연하고 있습니다.

2.15 수익인식

회사의 수익은 재화의 판매에 대하여 받았거나 받을 대가의 공정가액에서 부가가치세, 반품, 판매장려금 및 가격 할인액 등을 차감한 순액으로 표시하고 있습니다.

(1) 수행의무의 식별

회사는 고객과의 계약에 따라 재화 및 용역에 대한 통제를 이전할 의무가 있습니다. 회사가 Incoterms Group C 조건(무역조건 CIF 등)에 따라 제품 및 상품을 수출하는 경우, 고객에게 재화의 통제가 이전된 이후 제공하는 운송서비스(보험 포함)를 별도의 수행의무로 인식합니다.

(2) 한시점에 이행하는 수행의무

회사의 수익은 주로 재화의 판매에서 발생하고 있으며, 재화의 통제가 고객에게 이전되는 시점에 수익을 인식하고 있습니다.

(3) 기간에 걸쳐 이행하는 수행의무

용역 수행 경과에 따른 결과물을 고객이 직접 통제하게 되는 S/W판매, 운송용역, 설치용역 등의 경우, 기간에 걸쳐 수익을 인식하고 있습니다.

(4) 변동대가

회사는 인센티브, 판매장려금, 매출에누리 등 다양한 판매촉진 정책을 운영하고 있습니다. 이러한 판매촉진 정책으로 인해 고객과 약속한 대가에 변동가능성이 있는 경우, 고객으로부터 이미 받았거나 받을 대가 중 권리를 갖지 않을 것으로 예상하는 금액(변동대가)을 기대값 또는 가능성이 가장 높은 금액 중 보다 신뢰성 있는 방법으로 추정하고 있습니다. 변동대가의 추정치는 이미 인식한 누적 수익금액 중 유의적인부분을 되돌리지 않을 가능성이 매우 높은 금액까지만 거래가격에 포함하며, 관련 매출이 발생한 시점과 고객에게 변동대가를 지급하기로 결정한 시점 중 낮은 시점에 수익 및 계약부채를 인식합니다.

회사는 고객에게 제품 판매 후 고객이 반품할 것으로 예상되는 제품에 대해 경험률에 기초한 기대값 방법으로 반품율을 예측하여 계약부채(환불부채)를 인식하고 있습니다. 고객이 반품 권리를 행사할 때 고객으로부터 제품을 회수할 권리를 가지므로 그 자산을 환불자산으로 인식하고 해당 금액만큼 매출원가를 조정합니다. 제품을 회수할 권리는 제품의 과거 장부금액에서 제품을 회수하는데 드는 원가를 차감하여 측정합니다.

2.16 리스

(1) 리스이용자

회사는 기업회계기준서 제1116호 '리스'의 실무적 간편법을 적용하여, 계약에서 리스요소와 리스가 아닌 요소(이하 "비리스요소")를 분리하지 않고, 각 리스요소와 관련된 비리스요소를 하나의 리스요소로 회계처리합니다.

회사는 리스개시일에 기초자산을 사용할 권리를 나타내는 사용권자산(리스자산)과 리스료를 지급할 의무를 나타내는 리스부채를 인식합니다. 사용권자산은 재무상태표에 '유형자산'으로 분류하며, 리스부채는 '유동성장기부채' 또는 '장기차입금'으로 분류합니다.

리스부채는 리스개시일에 그날 현재 지급되지 않은 리스료의 현재가치로 측정하며, 회사는 현재가치 측정 시 회사의 증분차입이자율로 리스료를 할인하고 있습니다.

단기리스(리스개시일에 리스기간이 12개월 이하)와 소액자산 리스(기초자산 US\$ 5,000 이하)의 경우 실무적 간편법을 적용하여 리스료를 리스기간에 걸쳐 정액기준으로 비용을 인식합니다.

(2) 리스제공자

리스제공자로서 회사는 리스약정일에 리스가 금융리스인지 운용리스인지 판단합니다.

회사는 리스약정일에 리스자산의 소유에 따른 위험과 보상의 대부분을 이전하는 리스는 금융리스로 분류하고, 금융리스 이외의 모든 리스는 운용리스로 분류합니다. 운용리스로부터 발생하는 리스료 수익은 리스기간에 걸쳐 정액기준으로 인식하고, 운용리스의 협상 및 계약 단계에서 발생한 리스개설 직접원가는 리스자산의 장부금액에 가산한 후 리스료 수익에 대응하여 리스기간 동안 비용으로 인식합니다.

2.17 정부보조금

수익과 관련된 정부보조금은 이연하여 정부보조금의 교부 목적과 관련된 수익 또는 비용과 대응될 수 있는 기간에 손익계산서에 인식하고 있습니다. 한편, 특정 자산의 취득과 관련된 정부보조금은 이연수익으로 처리하고, 관련 자산의 내용연수 동안 상각하여 손익으로 반영하고 있습니다.

2.18 재무제표의 승인

회사의 재무제표는 2024년 1월 31일 이사회에서 승인되었으며, 향후 정기주주총회에서 수정 승인될 수 있습니다.

3. 중요한 회계추정 및 가정:

회사는 미래에 대하여 추정 및 가정을 하고 있습니다. 추정 및 가정은 지속적으로 평가되며, 과거 경험과 현재의 상황에서 합리적으로 예측가능한 미래의 사건을 고려하여 이루어집니다. 이러한 회계추정은 실제 결과와 다를 수도 있습니다. 다음 회계연도에 자산 및 부채 장부금액의 조정에 영향을 미칠 수 있는 유의적 위험에 대한 추정 및 가정은 다음과 같습니다.

가. 수익인식

회사는 고객에게 제품 판매 후 고객이 반품할 것으로 예상되는 제품에 대하여 환불부채와 회수할 재화에 대한 권리를 인식하고 있습니다. 판매 시점에 포트폴리오 수준에서 누적된 경험에 기초하여 기대값 방법으로 반품률을 예측하고 있으며, 회사의 수익은 예측된 반품률의 변동에 영향을 받습니다.

회사는 재화의 판매로 인한 수익을 통제가 이전되는 시점에 계약에 따른 대가에서 특정 매출장려활동을 차감한 금액으로 인식하고 있습니다. 과거의 경험 및 계약에 기초하여 매출차감액을 합리적으로 추정하고 있으며, 회사의 수익은 추정된 매출차감에 영향을 받습니다.

나. 판매보증충당부채

회사는 판매한 제품에 대하여 품질에 대한 보증의무를 부담하고 있습니다. 회사는 매 보고기간종료일 미래와 현재의 보증의무를 제공하는데 필요하다고 판단되는 최선의 추정치를 기준으로 판매보증충당부채를 계상하고 있습니다. 이러한 최선의 추정치는과거 경험에 기초하여 결정하고 있습니다.

다. 금융상품의 공정가치

회사는 활성시장에서 거래되지 않는 금융상품의 공정가치에 대하여 보고기간종료일 현재 주요한 시장상황을 기초로 다양한 평가기법 및 가정을 사용하여 결정하고 있습니다.

라. 금융자산의 손상

회사는 금융자산의 손실충당금을 측정할 때에 채무불이행위험과 기대신용률에 대한 가정에 근거하였습니다. 회사는 이러한 가정을 세우고 손상 계산을 위한 투입요소를 선택할 때 보고 기간종료일의 미래 전망에 대한 추정 및 과거 경험, 현재 시장 상황에 근거하여 판단합니다.

마. 리스

회사는 리스기간을 산정할 때에 연장선택권을 행사하거나 종료선택권을 행사하지 않을 경제적 유인이 생기게 하는 관련되는 사실 및 상황을 모두 고려합니다. 연장선택권의 대상 기간(또는 종료선택권의 대상 기간)은 리스이용자가 연장선택권을 행사할 것(또는 행사하지 않을 것)이 상당히 확실한 경우에만 리스기간에 포함됩니다.

선택권이 실제로 행사되거나(행사되지 않거나) 회사가 선택권을 행사할(행사하지 않을) 의무를 부담하게 되는 경우에 리스기간을 다시 평가합니다. 리스이용자가 통제할수 있는 범위에 있고 리스기간을 산정할 때에 영향을 미치는 유의적인 사건이 일어나거나 상황에 유의적인 변화가 있을 때에만 회사는 연장선택권을 행사할 것(또는 행사하지 않을 것)이 상당히 확실한지의 판단을 변경합니다.

바. 순확정급여부채(자산)

순확정급여부채(자산)는 많은 가정을 사용하는 보험수리적 방식에 의해 결정되는 다양한 요소들에 따라 달라질 수 있습니다. 퇴직연금의 순원가(이익)를 결정하는 데 사용되는 가정은 할인율을 포함하고 있으며, 이러한 가정의 변동은 순확정급여부채(자산)의 장부금액에 영향을 줄 것입니다. 회사는 매년 말 우량회사채 이자율을 고려하여 적절한 할인율을 결정하고 있으며, 이러한 할인율은 순확정급여부채(자산)의 정산시 발생할 것으로 예상되는 미래의 추정 현금 유출액의 현재가치를 결정할 때 사용되어야 하는 이자율을 나타냅니다. 순확정급여부채(자산)와 관련된 주요한 가정들 중 일부는 현재의 시장 상황에 근거하고 있습니다.

사. 영업권 및 내용연수가 비한정인 무형자산의 손상

회사는 매년 영업권 및 내용연수가 비한정인 무형자산의 손상 여부를 검토하고 있습니다. 현금창출단위 또는 자산의 회수가능금액은 사용가치의 계산에 기초하여 결정하고 있습니다. 이러한 계산은 추정에 근거하여 이루어집니다.

아. 법인세

회사의 과세소득에 대한 법인세는 다양한 국가의 세법 및 과세당국의 결정을 적용하여 산정되므로 최종 세효과를 산정하는 데에는 불확실성이 존재합니다. 회사는 보고기간종료일 현재까지의 영업활동의 결과로 미래에 부담할 것으로 예상되는 법인세효과를 최선의 추정과정을 거쳐 당기법인세 및 이연법인세로 인식하였습니다. 하지만 실제 미래 최종 법인세부담은 인식한 관련 자산·부채와 일치하지 않을 수 있으며, 이러한 차이는 최종 세효과가 확정된 시점의 당기법인세 및 이연법인세 자산·부채에 영향을 줄 수 있습니다.

회사는 특정 기간 동안 과세소득의 일정 금액을 투자, 임금증가 등에 사용하지 않았을 때 세법에서 정하는 방법에 따라 산정된 법인세를 추가로 부담합니다. 따라서 해당 기간의 당기법인세와 이연법인세를 측정할 때 이에 따른 세효과를 반영하여야 하고, 이로 인해 회사가 부담할 법인세는 각 연도의 투자, 임금증가 등의 수준에 따라 달라지므로 최종 세효과를 산정하는 데에는 불확실성이 존재합니다.

회사는 법인세 처리의 불확실성 여부를 검토하고 있으며, 과세당국이 불확실한 법인세 처리를 수용할 가능성이 높지 않다고 결론을 내리는 경우에는 불확실한 법인세 처리 각각에 다음 방법 가운데 불확실성의 해소를 더 잘 예측할 것으로 예상하는 방법을 사용하여 불확실성의 영향을 재무제표에 반영하고 있습니다.

- (1) 가능성이 가장 높은 금액: 가능한 결과치 범위에서 가능성이 가장 높은 단일금액
- (2) 기대값: 가능한 결과치의 범위에 있는 모든 금액에 각 확률을 곱한 금액의 합

※ 상세한 주석사항은 2024년 2월 19일 전자공시시스템(<https://dart.fss.or.kr>)과 당사 홈페이지(<https://www.samsung.com/sec/ir>, IR 홈페이지→재무정보&공시→감사/검토보고서)에 공시된 당사의 감사보고서를 참조하시기 바랍니다.

- 최근 2사업연도의 배당에 관한 사항

상기 이익잉여금처분계산서를 참조하시기 바랍니다.

□ 이사의 선임

제2호 의안) 사외이사 신제윤 선임의 건

가. 후보자의 성명·생년월일·추천인·최대주주와의 관계·사외이사후보자 등 여부

후보자성명	생년월일	사외이사 후보자여부	감사위원회 위원인 이사 분리선출 여부	최대주주와의 관계	추천인
신제윤	1958. 3. 25.	사외이사	-	없음	사외이사 후보추천위원회
총 (1) 명					

나. 후보자의 주된직업·세부경력·해당법인과의 최근3년간 거래내역

후보자성명	주된직업	세부경력		해당법인과의 최근3년간 거래내역
		기간	내용	
신제윤	-	2007 ~ 2008	재정경제부 국제금융국 국장	없음
		2008 ~ 2011	재정경제부 국제업무관리관(차관보)	
		2010 ~ 2010	G20 정상회의 재무차관회의 의장	
		2011 ~ 2013	기획재정부 제1차관	
		2013 ~ 2015	제4대 금융위원회 위원장	
		2015 ~ 2016	국제자금세탁방지기구(FATF) 의장	
		2017 ~ 2018	외교부 국제금융협력대사	
		2017 ~ 2023	(사)청소년금융교육협의회 회장	
		2017 ~ 현재	법무법인(유한) 태평양 고문	

다. 후보자의 체납사실 여부·부실기업 경영진 여부·법령상 결격 사유 유무

후보자성명	체납사실 여부	부실기업 경영진 여부	법령상 결격 사유 유무
신제윤	해당 사항 없음		

라. 후보자의 직무수행계획(사외이사 선임의 경우에 한함)

본인은 기획재정부, 금융위원회 등에서 30년 이상 근무하며 축적된 거시경제 및 금융정책과 감독 분야의 경험을 바탕으로, 불안정하고 예측이 어려운 대외 환경의 변화에 회사가 빠르게 대처할 수 있도록 실질적인 조언을 제공하고, 이사회 차원에서 전략적 비전을 제시하고 미래를 위한 경쟁력을 확보할 수 있도록 적극적으로 이사회에 참여하겠습니다.

또한, 독립적인 사외이사로서 견제 및 감독의 역할을 충실하게 수행하여 회사의 준법경영, 윤리경영 강화에 기여하며, 글로벌 투자자 및 이해관계자들과 활발히 소통하고 이사회 운영에 이를 반영함으로써, 주주 가치 제고 및 이해관계자의 균형 있는 권익 증진을 위해 최선을 다하겠습니다.

마. 후보자에 대한 이사회의 추천 사유

신제윤 후보는 재정경제부 및 기획재정부에서 금융, 재정 분야의 주요 보직을 두루 거쳐 국가의 금융정책 수립 및 감독을 총괄하는 금융위원회의 위원장을 역임한 거시경제 및 금융전문가입니다. 2005년 한미 FTA 협상 시 한국 수석대표로 참여하였고, 2008년 금융위기 때에 한미 통화스와프를 성사시켜 위기 극복에 기여하는 등 국제 금융 분야에서 탁월한 성과를 이루었습니다. 또한, 2010년 G20 차관회의 의장, 2015년부터 2년간 국제자금세탁방지기구(FATF) 의장을 역임하는 등 국제규범 준수 및 자금세탁/테러자금조달 감시에 대한 경험을 보유한 글로벌 리스크 관리 전문가로 평가 받고 있습니다.

최근 시시각각 변하는 글로벌 경제 흐름 속에서 리스크를 관리하고 전략적인 제안이 중요해진 만큼, 신 후보는 금융·재정 전문가로서 회사의 자금 운용 및 글로벌 전략 등 다양한 방면에서 전문적인 조언을 해줄 것으로 기대됩니다. 또한, 국제자금세탁방지기구 의장의 경험 등을 통해 회사의 경영을 감독하고 견제하는 사외이사의 역할을 충실하게 수행할 것으로 기대됩니다. 한편, 신 후보의 다양한 국제무대 활동 경험과 인적 네트워크는 향후 회사의 주주 및 대내외 이해관계자들과의 소통에 크게 기여할 것으로 기대되는 바 사외이사 후보로 추천합니다.

확인서

후보자 본인은 본 서류에 기재한
증권의 발행 및 공시 등에 관한 규정
제 3-15 조 제 3 항 제 3 호
가목부터 마목까지의 사항이
사실과 일치함을 확인합니다.

2024 년 2 월 16 일

보고자: 신 제윤 (신제윤) (서명인)

□ 감사위원회 위원이 되는 사외이사 선임

제3호 의안) 감사위원회 위원이 되는 사외이사 조혜경 선임의 건

가. 후보자의 성명·생년월일·추천인·최대주주와의 관계·사외이사후보자 등 여부

후보자성명	생년월일	사외이사 후보자여부	감사위원회 위원인 이사 분리선출 여부	최대주주와의 관계	추천인
조혜경	1964. 7. 16.	사외이사	분리선출	없음	사외이사 후보추천위원회
총 (1) 명					

나. 후보자의 주된직업·세부경력·해당법인과의 최근3년간 거래내역

후보자성명	주된직업	세부경력		해당법인과의 최근3년간 거래내역
		기간	내용	
조혜경	한성대학교 AI 응용학과 교수	1996 ~ 현재	한성대 AI 응용학과 교수	없음
		2012 ~ 2015	한국로봇산업진흥원 이사(의장)	
		2014 ~ 2017	대한전기학회 이사	
		2020 ~ 2021	제어로봇시스템학회 부회장	
		2021 ~ 2022	국가과학기술자문회의(심의회의)	
			기계소재전문위원회 위원	
		2022 ~ 2022	한국로봇학회 회장	
2023 ~ 현재	한국공학한림원 정회원			

다. 후보자의 체납사실 여부·부실기업 경영진 여부·법령상 결격 사유 유무

후보자성명	체납사실 여부	부실기업 경영진 여부	법령상 결격 사유 유무
조혜경	해당 사항 없음		

라. 후보자의 직무수행계획(사외이사 선임의 경우에 한함)

본인은 로봇공학, 제어 계측, IT 융합 등 로봇과 IT 분야의 전문가로 한성대학교 AI 응용학과 교수, 한국로봇학회 회장, 국가과학기술자문회의 기계소재전문위 위원 등의 경험을 바탕으로 회사의 미래 성장 동력 확보를 통한 기술경영 실현을 위하여 적극적으로 자문하고 이사회 및 위원회에 참여하겠습니다.

또한, 회사가 관계 법령과 정관 등 내부 규정을 준수하고 이해관계자의 의견을 수렴하여 동반성장을 실천하는 데에 있어 사외이사의 역할과 책임을 인식하며 이사회 및 위원회에 적극적으로 참여하겠습니다. 아울러 주주 가치 제고 및 회사의 지속 가능한 경영을 위하여 회사의 경영에 대한 감독 기능을 충실히 수행할 수 있도록 노력하겠습니다.

마. 후보자에 대한 이사회의 추천 사유

조혜경 후보는 현재 한성대학교 AI 응용학과 교수로 로봇공학, 제어 계측, IT 융합 등 로봇공학 및 로봇 소프트웨어 분야에서 30여 년의 경력을 보유한 로봇 분야 여성 최고 전문가입니다. 또한, 제어로봇시스템학회 부회장(2020~2021), 국가과학기술자문회의 기계소재전문위 위원(2021~2022), 한국로봇학회 회장(2022) 등 다양한 리더십을 경험하였고, 현재는 한국공학한림원의 정회원으로서 대내외에서 높은 전문성을 인정받고 있습니다. 한편, 학문적 업적 외에도 청소년을 위한 교육용 로봇 개발 및 로봇 연계 교육에 앞장서 온바, 국내 로봇 교육의 저변 확대 및 중장기 기술 발전에 기여했다는 평가를 받고 있습니다.

조혜경 후보는 다양한 학회 및 자문위원회에서 감사의 경력을 가지고 있고, 국내 타 상장법인에서도 감사위원회 위원 역할을 성공적으로 수행하고 있는바, 독립적인 시각에서 감사위원회에 객관적인 의견을 소신 있게 제시할 것으로 기대됩니다. 한편, 이해관계자들의 다양성 확대 및 ESG 경영에 대한 요구에 부응하여 국내 로봇교육 저변 확대 및 사회 공헌 실행에도 아낌없는 조언을 할 것으로 예상됩니다. 이에 감사위원회 위원이 되는 사외이사 후보로 추천합니다.

확 인 서

후보자 본인은 본 서류에 기재한
증권의 발행 및 공시 등에 관한 규정
제 3-15 조 제 3 항 제 3 호
가목부터 마목까지의 사항이
사실과 일치함을 확인합니다.

2024 년 2 월 16 일

보고자: 조 혜 경 (서명  날인)

※ 기타 참고사항

상기 감사위원회 위원이 되는 사외이사 선임의 건은 상법 제542조의12에 의거하여 다른 이사와 분리하여 선임하는 안건입니다.

□ 감사위원회 위원의 선임

제4호 의안) 감사위원회 위원 유명희 선임의 건

가. 후보자의 성명 · 생년월일 · 추천인 · 최대주주와의 관계 · 사외이사후보자 등 여부

후보자성명	생년월일	사외이사 후보자여부	감사위원회 위원인 이사 분리선출 여부	최대주주와의 관계	추천인
유명희	1967. 6. 5.	사외이사	-	없음	이사회
총 (1) 명					

나. 후보자의 주된직업 · 세부경력 · 해당법인과의 최근3년간 거래내역

후보자성명	주된직업	세부경력		해당법인과의 최근3년간 거래내역
		기간	내용	
유명희	서울대 국제대학원 객원교수	2014 ~ 2015	대통령비서실 홍보수석실 외신대변인	없음
		2015 ~ 2017	산업통상자원부 자유무역협정교섭관 겸 자유무역협정추진 기획단장	
		2017 ~ 2018	산업통상자원부 통상정책국 국장	
		2018 ~ 2019	산업통상자원부 통상교섭실 실장	
		2019 ~ 2021	산업통상자원부 통상교섭본부 본부장, Minister of Trade (차관급)	
		2021 ~ 2022	외교부 경제통상대사	
		2022 ~ 현재	서울대 국제대학원 객원교수	

다. 후보자의 체납사실 여부 · 부실기업 경영진 여부 · 법령상 결격 사유 유무

후보자성명	체납사실 여부	부실기업 경영진 여부	법령상 결격 사유 유무
유명희	해당 사항 없음		

라. 후보자의 직무수행계획(사외이사 선임의 경우에 한함)

해당사항 없음

마. 후보자에 대한 이사회 추천 사유

유명희 후보는 30여 년 공직생활을 국제통상 업무에 매진한 국제 통상전문가입니다. 특히, 지난 2020년에는 세계무역기구(WTO) 사무총장 최종 후보 2인에 오르는 등 출중한 실력과 높은 신망을 인정받은 바 있습니다. 이러한 경험과 역량을 바탕으로 이사회에서 리스크 관리에 대해 다양한 제언을 하고 있으며 정부 관료 경험을 바탕으로 이사회에 새로운 시각을 조언하는 등 이사회 운영의 내실화에도 크게 기여하고 있습니다. 한편, 미래 성장전략 및 홍보 전략 등 외부의 시각에 기반한 당사 이미지 개선방안에 대한 다양한 의견을 제시하여 이사회 운영에 크게 기여하고 있습니다.

유명희 후보는 미국 뉴욕 변호사 자격을 보유하고 있는바, 법률적인 관점에서 회사의 경영투명성을 제고하는 등 준법경영 체계 강화에도 핵심적인 역할을 할 것으로 예상됩니다. 또한, 유명희 후보는 현재 국내 타 상장법인 감사위원회 위원 역할을 성공적으로 수행하고 있습니다.

아울러, 국제관계 및 글로벌 비즈니스에 대한 풍부한 지식과 경험을 바탕으로 전문적이고 중립적인 관점에서 감사위원회의 책임과 역할을 다할 것으로 기대됩니다. 이에 유명희 후보를 감사위원회 위원으로 추천합니다.

확인서

후보자 본인은 본 서류에 기재한
증권의 발행 및 공시 등에 관한 규정
제 3-15 조 제 3 항 제 3 호
가목, 다목, 라목까지의 사항이
사실과 일치함을 확인합니다.

2024 년 2 월 17 일

보고자: 유명희 (서명 또는 날인)

□ 이사의 보수한도 승인

제5호 의안) 이사 보수한도 승인의 건

가. 이사의 수 · 보수총액 내지 최고 한도액

당 기(제56기, 2024년)

이사의 수 (사외이사수)	11(6)
보수총액 또는 최고한도액	430억원

전 기(제55기, 2023년)

이사의 수 (사외이사수)	11(6)
실제 지급된 보수총액	260억원
최고한도액	480억원

※ 당기(제56기) 보수 한도 총액 430억 : 일반보수 330억, 장기성과보수 100억
전기(제55기) 보수 한도 총액 480억 : 일반보수 330억, 장기성과보수 150억

□ 정관의 변경

제6호 의안) 정관 일부 변경의 건

가. 집중투표 배제를 위한 정관의 변경 또는 그 배제된 정관의 변경

변경전 내용	변경후 내용	변경의 목적
-	-	해당사항 없음

나. 그 외의 정관변경에 관한 건

변경전 내용	변경후 내용	변경의 목적
제8조(주식 및 주권의 종류) <u>⑦ 이 회사의 주권은 일주권, 오주권, 일십주권, 오십주권, 일백주권, 오백주권, 일천주권, 일만주권의 여덟 가지로 한다.</u>	제8조(주식 및 주권의 종류) <삭제>	전자증권 관련 조문 정비
제9조(명의개서대리인) <u>③ 이 회사는 주주명부 또는 그 복본을 명의개서대리인의 사무취급장소에 비치하고, 주식의 명의개서, 질권의 등록 또는 말소, 신탁재산의 표시 또는 말소, 주권의 발행, 신고의 접수, 기타 주식에 관한 사무는 명의개서대리인으로 하여금 취급케 한다.</u>	제9조(명의개서대리인) <u>③ 이 회사는 주주명부 또는 그 복본을 명의개서대리인의 사무취급장소에 비치하고, 주식의 전자등록, 주주명부의 관리, 기타 주식에 관한 사무는 명의개서대리인으로 하여금 취급케 한다.</u>	전자증권 관련 조문 정비
④ 삭제	<u>④ 제3항의 사무취급에 관한 절차는 명의개서대리인이 정한 관련 업무규정에 따른다.</u>	전자증권 관련 조문 정비
제9조의2(주주등의 주소, 성명 및 인감 또는 서명등 신고) <u>① 주주와 등록질권자는 그 성명, 주소 및 인감 또는 서명등을 제9조의 명의개서대리인에게 신고하여야 한다.</u>	제9조의2(주주명부 작성·비치) <u>① 이 회사는 전자등록기관으로부터 소유자명세를 통지받은 경우 통지받은 사항과 통지 연월일을 기재하여 주주명부를 작성·비치하여야 한다.</u>	전자증권 관련 조문 정비
<u>② 외국에 거주하는 주주와 등록질권자는 대한민국내에 통지를 받을 장소와 대리인을 정하여 신고하여야 한다.</u>	<u>② 이 회사는 필요한 경우에 전자등록기관에 소유자명세의 작성을 요청할 수 있다.</u>	전자증권 관련 조문 정비
<u>③ 제1항 및 제2항의 변동이 생긴 경우에도 같다.</u>	<삭제>	전자증권 관련 조문 정비

제10조 삭제	<u>제10조(주식 및 신주인수권증서에 표시되어야 할 권리의 전자등록)</u> <u>이 회사는 주권 및 신주인수권증서를 발행하는 대신 전자등록기관의 전자등록계좌부에 주식 및 신주인수권증서에 표시되어야 할 권리를 전자등록한다.</u>	전자증권 관련 조문 정비
<u>제15조(주주명부의 폐쇄 및 기준일)</u> <u>① 이 회사는 매결산기 최종일의 익일부터 1개월간 주식의 명의개서, 질권의 등록 또는 말소와 신탁재산의 표시 또는 말소를 정지한다. 다만, 회사는 부득이한 경우 3월을 초과하지 아니하는 기간 내에서 주주명부 폐쇄 기간을 조정할 수 있으며 이 경우에는 폐쇄기간 2주간전에 신문에 공고를 한다.</u>	제15조(기준일) <삭제>	전자증권 관련 조문 정비
<u>② 이 회사는 매결산기 최종일의 주주명부에 기재되어 있는 주주로 하여금 정기주주총회에서 그 권리를 행사하게 한다.</u>	<u>① 이 회사는 매결산기 최종일의 주주명부에 기재되어 있는 주주로 하여금 정기주주총회에서 그 권리를 행사하게 한다.</u>	전자증권 관련 조문 정비
<u>③ 임시주주총회의 소집 기타 필요한 경우에는 이사회 또는 이사회로부터 위임받은 위원회의 결의에 의하여 이를 2주간전에 공고한 후 3월을 초과하지 않는 일정한 기간을 정하여 주주명부를 폐쇄하거나 기준일을 정할 수 있다. 그러나 이사회 또는 이사회로부터 위임받은 위원회가 필요하다고 인정하는 경우에는 주주명부를 폐쇄하거나 기준일을 함께 정할 수 있다.</u>	<u>② 임시주주총회의 소집 기타 필요한 경우에는 이사회 또는 이사회로부터 위임받은 위원회의 결의에 의하여 기준일을 정할 수 있으며, 회사는 2주간전에 이를 공고하여야 한다.</u>	전자증권 관련 조문 정비
<신설>	<u>제16조의3(사채 및 신주인수권증권에 표시되어야 할 권리의 전자등록)</u> <u>이 회사는 사채권 및 신주인수권증권을 발행하는 대신 전자등록기관의 전자등록계좌부에 사채권 및 신주인수권증권에 표시되어야 할 권리를 전자등록한다. 다만, 사채의 경우 법령에 따라 전자등록이 의무화된 상장사채등을 제외하고는 전자등록을 하지 않을 수 있다.</u>	전자증권 관련 조문 정비
<신설>	<u>제16조의4(사채발행에 관한 준용규정)</u> <u>제9조의 규정은 사채발행의 경우에 준용한다.</u>	전자증권 관련 조문 정비

<p>제28조의2(위원회)</p> <p>① 이사회 결의로 이사회 내에 다음 각호의 위원회를 설치할 수 있다.</p> <ol style="list-style-type: none"> 1. 경영위원회 2. 감사위원회 3. 사외이사후보추천위원회 4. 기타 이사회가 필요하다고 인정하는 위원회 	<p>제28조의2(위원회)</p> <p>① 이사회의 결의로 이사회 내에 다음 각호의 위원회를 설치할 수 있다.</p> <ol style="list-style-type: none"> 1. 경영위원회 2. 감사위원회 3. 사외이사후보추천위원회 4. 보상위원회 5. <u>지속가능경영위원회</u> 6. <u>내부거래위원회</u> 7. 기타 이사회가 필요하다고 인정하는 위원회 	<p>이사회 산하에 설치 가능한 위원회 종류 추가</p>
<p><신설></p>	<p>제28조의6(보상위원회)</p> <p>① 이사회 결의로 제28조의2의 규정에 따른 보상위원회를 설치할 수 있다.</p> <p>② <u>보상위원회의 구성, 운영 등에 관한</u> 상세한 사항은 이사회에서 정한다.</p>	<p>이사회 산하에 설치 가능한 위원회 종류 추가</p>
<p><신설></p>	<p>제28조의7(지속가능경영위원회)</p> <p>① 이사회 결의로 제28조의2의 규정에 따른 지속가능경영위원회를 설치할 수 있다.</p> <p>② <u>지속가능경영위원회의 구성, 운영 등에 관한 상세한 사항은</u> 이사회에서 정한다.</p>	<p>이사회 산하에 설치 가능한 위원회 종류 추가</p>
<p><신설></p>	<p>제28조의8(내부거래위원회)</p> <p>① 이사회 결의로 제28조의2의 규정에 따른 내부거래위원회를 설치할 수 있다.</p> <p>② <u>내부거래위원회의 구성, 운영 등에 관한 상세한 사항은 이사회에서</u> 정한다.</p>	<p>이사회 산하에 설치 가능한 위원회 종류 추가</p>
<p>제30조(이사회 소집)</p> <p>① 이사회는 의장이 소집하며 의장은 회일을 정하여 늦어도 24시간 전에 각 이사에게 문서, 전자문서 또는 구두로써 통지하여야 한다. 다만, 이사 전원의 동의가 있을 때에는 소집절차를 생략할 수 있다.</p>	<p>제30조(이사회 소집)</p> <p>① 이사회는 의장이 소집하며 의장은 회일을 정하여 늦어도 7일 전에 각 이사에게 문서, 전자문서 또는 구두로써 통지하여야 한다. 다만, 긴급한 사정이 있는 경우 소집 통지 기간을 늦어도 24시간 전으로 단축할 수 있으며, 이사 전원의 동의가 있을 때에는 소집절차를 생략할 수 있다.</p>	<p>이사회 소집통지 시점 변경</p>
<p>제38조(이익금의 처분)</p> <p>이 회사는 매 사업년도말의 미처분 이익잉여금을 다음과 같이 처분한다.</p> <ol style="list-style-type: none"> 1. 이익준비금(상법상의 이익준비금) 	<p>제38조(이익금의 처분)</p> <p>이 회사는 매 사업년도말의 미처분 이익잉여금을 다음과 같이 처분한다.</p> <ol style="list-style-type: none"> 1. 이익준비금 	<p>조문 정비</p>

<p>제40조(내부거래 등의 승인) ① 회사는 다음 각호의 경우에 이사회를 승인 받아야 한다. 1. 독점규제 및 공정거래에 관한 법률상 특수관계인을 상대로 하거나 동 특수관계인을 위하여 동법 제11조의2의 규정에 따른 대규모 내부거래를 하고자 하는 경우</p>	<p>제40조(내부거래 등의 승인) ① 회사는 다음 각호의 경우에 이사회를 승인 받아야 한다. 1. 독점규제 및 공정거래에 관한 법령상 대규모 내부거래를 하고자 하는 경우</p>	<p>공정거래법 개정사항 반영</p>
---	---	----------------------

IV. 사업보고서 및 감사보고서 첨부

가. 제출 개요

제출(예정)일	사업보고서 등 통지 등 방식
2024년 03월 12일	1주전 회사 홈페이지 게재

※ 감사보고서는 2024년 2월 19일 회사 홈페이지에 게재하였습니다.

나. 사업보고서 및 감사보고서 첨부

당사는 2024년 2월 19일 감사보고서를 전자공시시스템(<https://dart.fss.or.kr>)에 공시하고 당사 홈페이지(<https://www.samsung.com/sec/ir>, IR 홈페이지→재무정보&공시→감사/검토보고서)에 게재하였습니다. 또한, 당사는 2024년 3월 12일 사업보고서를 전자공시시스템(<https://dart.fss.or.kr>)에 공시하고 홈페이지(<https://www.samsung.com/sec/ir>, IR 홈페이지→재무정보&공시→사업보고서)에 게재할 예정입니다.

향후 이 사업보고서는 오기 등이 있는 경우 수정될 수 있으며, 수정된 사업보고서는 전자공시시스템(<https://dart.fss.or.kr>)에 업데이트 될 예정이므로 이를 참조하시기 바랍니다.

주주총회 이후 변경된 사항에 관하여는 전자공시시스템(<https://dart.fss.or.kr>)에 제출된 사업보고서를 활용하시기 바랍니다.

※ 참고사항

□ 전자투표에 관한 사항

당사는 주주님께서 주주총회에 직접 참석하지 않고도 의결권을 행사하실 수 있도록 전자투표제도(상법 제368조의4)를 활용하고 있습니다.
주주총회에 참석이 어려우시거나 온라인 중계를 시청하실 주주님께서서는 주주총회일 전에 전자투표를 통해 귀중한 의결권을 행사해 주시기 바랍니다.

가. 전자투표시스템

- 인터넷 주소: <https://evote.ksd.or.kr>
- 모바일 주소: <https://evote.ksd.or.kr/m>
- ※ 관리업무는 한국예탁결제원에 위탁하였습니다.

나. 전자투표 행사기간: 2024년 3월 10일 9시 ~ 2024년 3월 19일 17시

- 첫날은 오전 9시부터 전자투표시스템 접속이 가능하며,
그 이후 기간 중에는 24시간 접속이 가능합니다.
(단, 마지막날은 오후 5시까지만 투표하실 수 있습니다)

다. 인증서를 이용하여 전자투표시스템에서 주주 본인 확인 후 의결권 행사

- 주주확인용 인증서의 종류: 공동인증서 및 민간인증서
(한국예탁결제원 전자투표시스템인 K-VOTE에서 사용 가능한 인증서 한정)

라. 수정동의안 처리: 주주총회에서 의안에 관하여 수정동의가 제출되는 경우 전자투표는 기권으로 처리됩니다.

□ 주총 집중일 주총 개최 사유

- 해당 사항 없음