

2023 LG ENERGY SOLUTION BUSINESS REPORT

제4기 영업보고서

2023.01.01 ~ 2023.12.31



| | |
|---------------------------------------|----|
| 연혁 | 04 |
| 사업부문소개 | 06 |
| Part 1. 영업보고서 | |
| 1. 회사의 개황 | 10 |
| 2. 영업의 경과 및 성과 | 12 |
| 3. 모회사, 자회사 및 기업결합 사항 등 | 14 |
| 4. 영업실적 및 재산상태 | 15 |
| 5. 회사가 대처할 과제 | 16 |
| 6. 이사 및 감사위원 현황 | 16 |
| 7. 대주주 현황 | 16 |
| 8. 회사, 회사 및 자회사 또는 자회사의 타회사에 대한 출자 현황 | 17 |
| 9. 주요 채권자 등 | 18 |
| 10. 결산기 후에 발생한 중요한 사항 | 18 |
| 11. 기타 영업에 관한 중요한 사항 | 19 |
| Part 2. 감사보고서 | |
| 1. 감사위원회의 감사보고서 | 22 |
| 2. 감사위원회의 내부회계관리제도운영실태 평가 보고서 | 23 |
| 3. 독립된 감사인의 감사보고서(별도 감사보고서) | 24 |
| 4. 독립된 감사인의 감사보고서(연결 감사보고서) | 27 |
| Part 3. 재무제표 | |
| 별도재무제표 | |
| 1. 별도재무상태표 | 32 |
| 2. 별도손익계산서 | 33 |
| 3. 별도포괄손익계산서 | 33 |
| 4. 별도결손금처리계산서 | 34 |
| 5. 별도자본변동표 | 34 |
| 6. 별도현금흐름표 | 35 |
| 연결재무제표 | |
| 1. 연결재무상태표 | 36 |
| 2. 연결손익계산서 | 38 |
| 3. 연결포괄손익계산서 | 39 |
| 4. 연결자본변동표 | 40 |
| 5. 연결현금흐름표 | 41 |



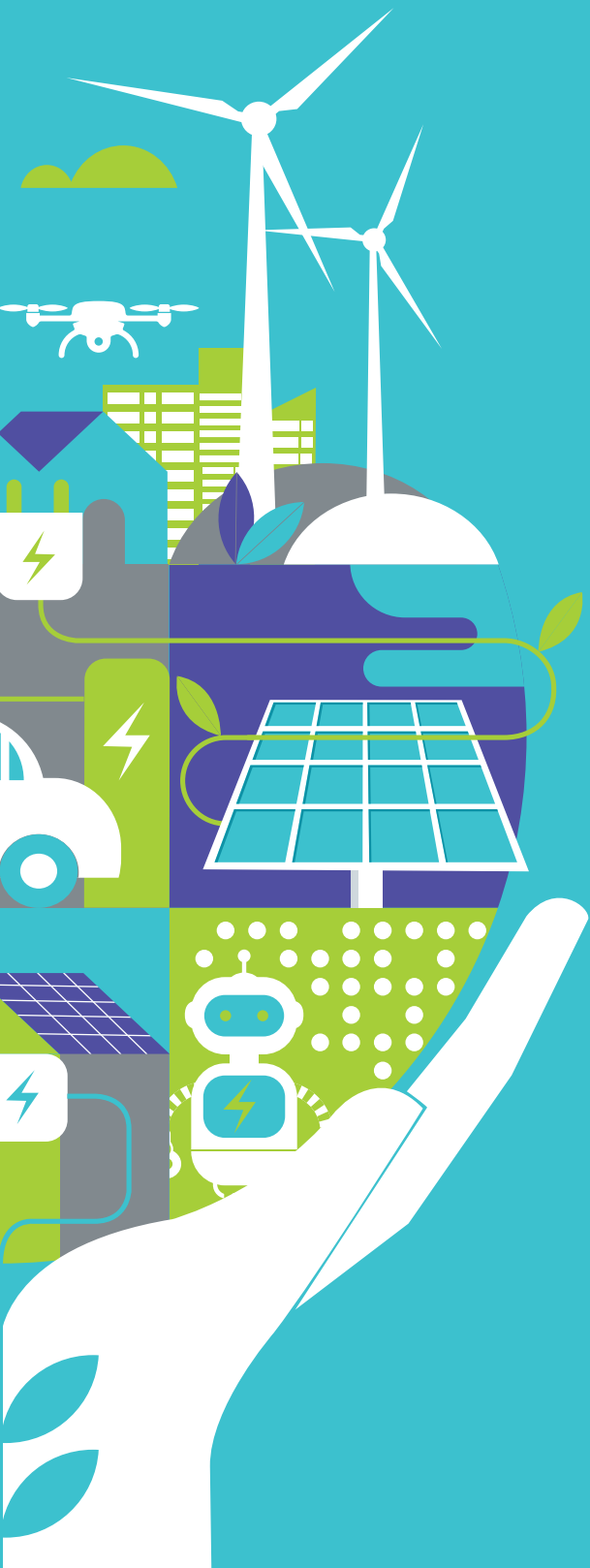

더 나은 세상을 위한 에너지 솔루션

LG에너지솔루션은 차별화된 소재와 차세대 전지개발로 미래 친환경 에너지 산업을 선도합니다. 전세계 전지업체 중 유일한 화학기반의 회사로서 차별화된 소재기술을 바탕으로 세계 리튬이온배터리 시장을 선도하고 있습니다. 전기차, 에너지저장장치 전지 분야에서 글로벌 강자로 자리하고 있으며, 독보적인 기술력을 바탕으로 적극적인 신제품 개발과 세계적인 규모의 배터리 생산능력을 확보하며 차세대 에너지 시장에서의 지배력을 높이고 있습니다.

대한민국 배터리 역사가 되다

1992년 시작된 리튬이온배터리 연구가 대한민국 배터리의 역사가 되다

1947



• 락희화학공업사 창립
(LG그룹 시작)

2000



• 미국 연구법인 설립

2004



• 중국 난징공장 준공

2009



• 세계 최초 양산형 전기차
(GM Volt) 배터리 공급

2017



• 폴란드 전기차 배터리
공장 준공

2018

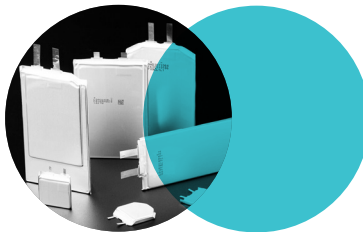

• 세계 최초 Freeform
배터리 개발

2020



• LG에너지솔루션 출범
• GM과 전기차 배터리 합작법인
'얼티엄셀즈' 설립

1992



• 리튬이온배터리 연구 착수

1996

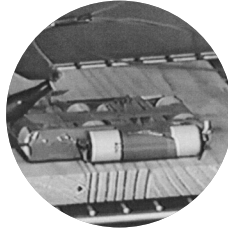

• 리튬이온배터리 개발 시작

1999



• 리튬이온배터리 원통형 양산

2012



• 미국 전기차배터리
공장 준공

2013

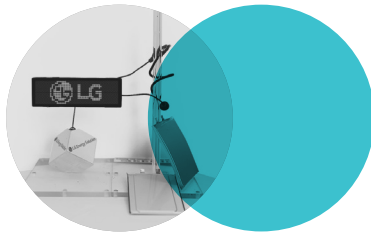

• 세계 최초 미래형 배터리* 개발
* Stepped, Curved, Wire Battery

2015

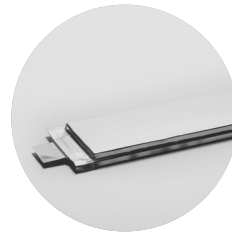

• ESS 전용 셀 양산

2021



• 배터리 업계 최초
RE100, EV100 동시 가입
• 현대자동차그룹, 인도네시아
배터리 셀 합작공장 착공

2022



• GM과 전기차 배터리
제3 합작공장 설립
• 유가증권시장(KOSPI) 상장
• 현대와 미국 배터리
합작법인 설립 계약 체결
• 스텔란티스와 전기차 배터리 합작법인
'Nextstar Energy' 설립

2023



• LG에너지솔루션-혼다
합작공장 기공식
• 현대차그룹과 북미 배터리 셀
합작법인 설립
• 중국 화유코발트와 배터리
리사이클 합작법인 설립



ADVANCED AUTOMOTIVE BATTERY

자동차전지

**세계 최고의 배터리 기술력과 강력한 글로벌 생산능력으로,
전기차 대중화와 함께 미래 모빌리티 혁신을 이끌어갑니다.**

에너지 밀도를 극대화하고 주행거리를 높인 '롱셀' 배터리와 같이 세계 최고의 기술이 집약된 제품과 안정적인 글로벌 생산 능력을 바탕으로 세계 유수의 완성차 업체와 전략적 파트너십을 구축하며 글로벌 전기차 시장을 선도하고 있습니다.

셀, 모듈, BMS(Battery Management System), 팩은 물론 기술 지원까지 가능한 토탈 배터리 솔루션과 차별화된 배터리 성능을 기반으로 전기버스, 전기트럭, 전기선박, UAM(Urban Air Mobility) 등 배터리 분야의 신시장을 개척하며 미래 모빌리티 혁신에도 앞장서고 있습니다.

IT & NEW APPLICATION BATTERY

소형전지

소재 기술을 기반으로 한 압도적인 배터리 퍼포먼스와 플렉서블한 배터리 디자인으로 IT기기, LEV 등 다양한 디바이스에 적용해 BoT(Battery of Things) 시대를 열어갑니다.

세계 최초로 개발한 자유로운 모양의 프리폼 배터리와 고성능의 표준화 배터리로 IT디바이스, 가전, LEV(Light Electric Vehicle) 등 다양한 제품에 탑재되며 소형 배터리 시장을 선도하고 있습니다.

첨단소재 기술과 공정 혁신이 적용된 고용량·고출력·초슬림을 충족시키는 제품 기술력을 바탕으로 드론, 로봇, 전기차 등 미래기술 분야에 배터리를 적용시키며 일상 속 모든 제품에 배터리가 있는 BoT(Battery of Things) 시대를 만들어 가는데 기여하고 있습니다.

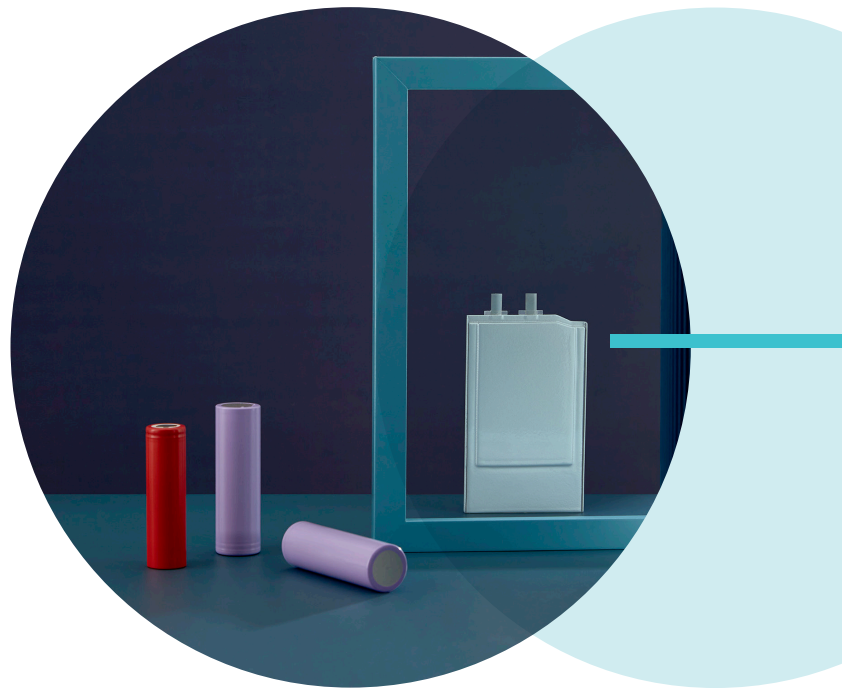

ESS BATTERY

ESS전지

배터리 제조 역량과 노하우가 적용된 전력용/주택용 ESS 제품 라인업을 바탕으로 탄소중립을 실천할 수 있도록 신재생에너지 보급 확대 및 스마트그리드 시대를 만들어갑니다.

고성능, 고품질의 배터리와 양산 능력으로 전력망/상업/주택/UPS용 등 다양한 ESS 용도 고객과 긴밀한 파트너십을 맺으며 신재생에너지 보급 확대 기여와 함께 ESS 시장을 선도하고 있습니다.

오랜 기간 축적한 기술과 노하우로 폐배터리를 ESS배터리로 재사용(Reuse)하는 기술 확보에 박차를 가하며, 에너지 효율을 높이는 스마트그리드를 구축하는데 주축이 되고 있습니다.

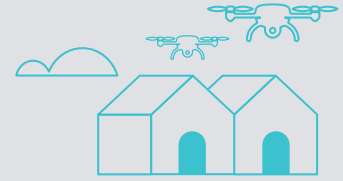
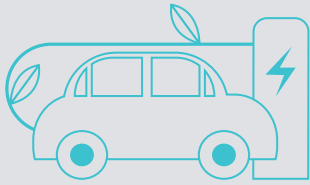

2023 LG ENERGY SOLUTION BUSINESS REPORT

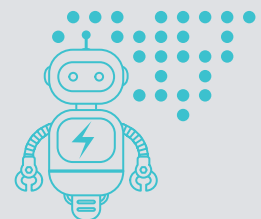
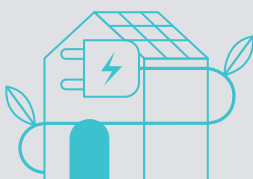
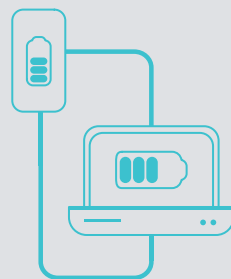

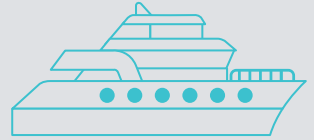
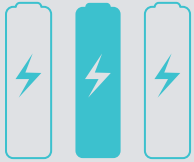
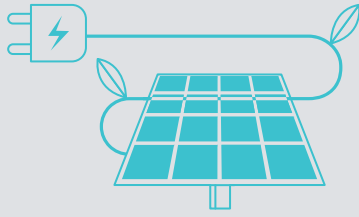

Part 1. 영업보고서

1. 회사의 개황
2. 영업의 경과 및 성과
3. 모회사, 자회사 및 기업결합 사항 등
4. 영업실적 및 재산상태
5. 회사가 대처할 과제
6. 이사 및 감사위원 현황
7. 대주주 현황
8. 회사, 회사 및 자회사 또는 자회사의 타회사에 대한 출자 현황
9. 주요 채권자 등
10. 결산기 후에 발생한 중요한 사항
11. 기타 영업에 관한 중요한 사항

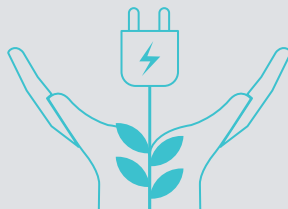

1. 회사의 개황

(1) 회사의 목적

- 배터리 CELL, 배터리 PACK의 수입, 개발, 제조 및 매매
- 배터리 소재의 수입, 개발, 제조 및 매매
- 배터리 가치평가 및 인증과 관련된 일체의 사업
- 중고 배터리 거래 중개업
- 전기차 및 전기차 배터리의 리스 관련 사업
- 데이터저장용 자재 또는 부품 및 제품의 수입, 제조, 가공 및 매매
- 전력저장용 설비 및 관련 제품의 제조, 설치 및 매매
- 발전·송전·변전·배전을 포함하는 전기에너지 관련 사업
- 신재생에너지의 수입, 개발, 제조 및 매매와 관련된 사업
- 에너지의 진단 및 효율화 관련 사업
- 태양에너지산업에 관련되는 제품의 제조, 가공 및 매매와 시공을 포함한 전기 공사업
- 국내외 광물 개발과 관련된 사업
- 각종 기계(금형 포함)의 제조, 가공 및 매매
- 운송기구 및 동 부분품과 그 관련품의 제조, 가공 및 매매
- 기타 정관에 기재된 사업 등 33개

(2) 중요한 사업의 내용

- 자동차 전지, 소형 전지, ESS 전지의 제조·개발 및 판매

(3) 사업장 현황

2023년 12월 31일 현재

| 명칭 | 주요 사업내용 또는 제품 | 소재지 |
|--------------|------------------|--------------------------|
| 본사 | 전사 경영전략 수립 등 | 서울특별시 영등포구 여의대로 108 |
| 오창 에너지플랜트 | 전지 배터리 생산 | 충북 청주시 흥덕구 옥산면 과학산업3로 29 |
| 대전 기술연구원 | 신소재 연구 개발 | 대전광역시 유성구 문지로 188(문지동) |
| 마곡 R&D 캠퍼스 | 신소재 연구 개발 | 서울특별시 강서구 마곡중앙 10로 30 |
| 과천 R&D 캠퍼스 | 신소재 연구 개발 | 경기도 과천시 장군마을3길 36 |
| AVEL Company | 신재생에너지 관리 시스템 운영 | 제주특별자치도 제주시 애월읍 하귀9길 2 |

(4) 종업원 현황

2023년 12월 31일 현재

| 구분 | 사무직 | 생산직 | 계 |
|----|----------|---------|----------|
| 남 | 8,009 명 | 2,021 명 | 10,030 명 |
| 여 | 2,062 명 | 74 명 | 2,136 명 |
| 계 | 10,071 명 | 2,095 명 | 12,166 명 |

(5) 주식에 관한 사항

1) 발행한 주식의 종류와 수

(단위 : 백만 원, 주)

| 주식의 종류 | 주식 수 | 금액 | 구성비 |
|---------|-------------|---------|------|
| 기명식 보통주 | 234,000,000 | 117,000 | 100% |

2) 자본금 변동 현황

| 종류 | 구분 | 제4기 | 제3기 | 제2기 | 제1기 |
|-----|-----------|-------------|-------------|-------------|-------------|
| 보통주 | 발행주식총수(주) | 234,000,000 | 234,000,000 | 200,000,000 | 200,000,000 |
| | 액면금액(원) | 500 | 500 | 500 | 500 |
| | 자본금(백만 원) | 117,000 | 117,000 | 100,000 | 100,000 |
| 합계 | 자본금(백만 원) | 117,000 | 117,000 | 100,000 | 100,000 |

주1) 2022년 1월 보통주 신주 발행을 통한 유상증자로 발행주식총수 및 자본금 변경

3) 주식사무

| | |
|-----------|---|
| 결산일 | 12월 31일 |
| 정기주주총회 | 사업연도 종료 후 3개월 이내 |
| 주주명부 폐쇄기간 | 1월 1일부터 1월 31일까지 (기준일: 12월 31일) |
| 공고방법 | 회사 인터넷 홈페이지 : https://www.lgensol.com/kr/index |
| 주식업무 대행기관 | 대리인의 명칭 : 한국예탁결제원 (02-3774-3000) |
| | 사무취급장소 : 서울특별시 영등포구 여의나루로 4길 23 |

주1) '주식·사채 등의 전자등록에 관한 법률' 제25조에 따라 주권 및 신주인수권증서에 표시되어야 할 권리가 의무적으로 전자등록됨으로 '주권의 종류'를 기재하지 않음

(6) 사채에 관한 사항

(단위 : 백만 해당통화)

| 종류 | 발행일 | 통화 | 발행금액 | 이자율 | 잔액 | 상환일 | 비고 |
|------------------------------|------------|-----|---------|-------|---------|------------|--------|
| LG에너지솔루션 제1회 (舊 LG화학 제52-3회) | 2019-03-13 | KRW | 200,000 | 2.21% | 200,000 | 2026-03-13 | 공모 무보증 |
| USD 외화사채 | 2019-04-15 | USD | 500 | 3.25% | 500 | 2024-10-15 | 무보증 |
| USD 외화사채 | 2019-04-15 | USD | 500 | 3.63% | 500 | 2029-04-15 | 무보증 |
| LG에너지솔루션 제2-1회 | 2023-06-29 | KRW | 125,000 | 4.10% | 125,000 | 2025-06-29 | 공모 무보증 |
| LG에너지솔루션 제2-2회 | 2023-06-29 | KRW | 370,000 | 4.20% | 370,000 | 2026-06-29 | 공모 무보증 |
| LG에너지솔루션 제2-3회 | 2023-06-29 | KRW | 505,000 | 4.30% | 505,000 | 2028-06-29 | 공모 무보증 |
| USD 외화사채 | 2023-09-25 | USD | 400 | 5.63% | 400 | 2026-09-25 | 무보증 |
| USD 외화사채 | 2023-09-25 | USD | 600 | 5.75% | 600 | 2028-09-25 | 무보증 |

2. 영업의 경과 및 성과

(1) 영업의 개황

2023년은 글로벌 분쟁 등 지정학적 위기 상황이 지속되는 한편 고금리와 고물가 기조의 장기화로 매크로 경기에 대한 불확실성이 가중되는 시장 환경이었습니다. 그럼에도 불구하고, 당사는 북미 지역 중심의 신규 전기차 수요 증가에 적극 대응하여 연결기준 매출 33조 7,455억원을 달성하였으며, 손익의 경우 생산성 향상 및 지속적인 원가 절감 활동과 더불어 IRA Tax Credit 수취 등을 통해 연결 기준 2조 1,632억원의 영업이익을 기록하였습니다.

산업의 특성상 2차전지 제조업은 양극재, 음극재, 전해질을 비롯한 소재의 배합, 전극 및 배터리 셀의 구조 설계에 관한 고도의 화학, 전기, 기계공학 관련 기술을 필요로 합니다. 특히 최근 급속도로 비중이 확대되고 있는 EV용 배터리의 경우 에너지 밀도, 출력, 충전시간, 저온특성, 안전성 등 전기차에 대한 소비자의 니즈를 충족시키기 위한 더욱 높은 수준의 기술적 특성이 요구되며, 이를 달성하기 위한 지속적인 연구개발이 이루어지고 있습니다. 2차전지 제조업은 대규모 설비투자를 요하는 산업이므로, 규모의 경제를 통해 경쟁력을 갖추기 위해서 제품 개발 이후 양산에 적합한 공정 개발 등 대량생산을 위한 추가적인 기술과 노하우 및 인력도 함께 갖추어야 합니다.

이에 당사의 EV용 배터리는 경쟁사 대비 앞선 개발과 공급 및 높은 에너지 밀도, 긴 수명 등 제품 경쟁력을 기반으로 글로벌 유수의 완성차 업체를 고객으로 확보하였습니다. ESS용 전지는 앞선 배터리 기술 기반 하에 기존 제품보다 안정성 및 성능이 강화된 제품으로 해외시장 중심으로 공략해 나가고 있습니다. 또한, 폼팩터의 다양성 및 빠른 충전시간을 바탕으로 하이엔드 스마트폰 시장을 공략해 나가고 있으며, 원통형 전지의 검증된 성능과 안정성을 바탕으로 EV용 뿐만 아니라 신규 Application 적용도 적극 확대 중에 있습니다. 당사는 지속적으로 앞서 나가 고객이 신뢰하는 배터리업체 글로벌 리더로서 자리매김하도록 하겠습니다.

2024년에도 세계 경제의 불확실성은 여전히 클 것으로 전망됩니다. 당사는 당면한 글로벌 경영환경의 변화를 예의 주시해 나가되 근본적인 경쟁력을 확보하여 급변하는 시장환경에도 흔들리지 않는 성장을 지속해 나가도록 노력하겠습니다.

(2) 제품 생산실적

(단위: 백만 원)

| 구분 | 품목 | 제4기 | 제3기 | 제2기 |
|---------------|------------------------|-----------|-----------|-----------|
| 주식회사 LG에너지솔루션 | 자동차 전지, 소형 전지, ESS전지 등 | 8,118,125 | 7,969,024 | 5,432,372 |

(3) 판매실적

(단위: 백만 원)

| 구분 | 판매 구분 | 제4기 | 제3기 | 제2기 |
|---------------|-------|------------|------------|-----------|
| 주식회사 LG에너지솔루션 | 내수 | 1,748,854 | 860,415 | 1,603,914 |
| | 수출 | 10,539,585 | 9,721,372 | 6,783,549 |
| | 소계 | 12,288,439 | 10,581,787 | 8,387,463 |

(4) 주요설비 신설 및 확장과 자금조달 현황

1) 주요설비 신설 및 확장

(단위: 백만 원)

| 구분 | 금액 | 자금조달현황 | 비고 |
|-----------------|-----------|------------------------------|----------------------------|
| 생산시설 신규/확장 투자 등 | 1,676,616 | 내부창출 현금, 차입금, 증권 발행 통한 직접 조달 | 23년 당해 신/증설 투자 중 국내 투자에 한함 |

2) 자금조달상황

(단위: 백만 원)

| 구분 | 회차 | 납입일 | 공시 등의 자금사용 계획 | | 실제 자금사용 내역 ^{주3)} | | 차이발생 사유 등 ^{주3)} |
|----------------------------------|-------|------------|---------------|-----------|--------------------------------|------------------------|--------------------------|
| | | | 사용용도 | 조달금액 | 내용 | 금액 | |
| 유상증자 (일반공모) ^{주1)} | - | 2022.01.22 | 시설자금 | 645,054 | 시설자금 | 645,054 | |
| | | | 운영자금 | 1,604,273 | 운영자금 | 1,604,273 | |
| | | | 타법인증권취득자금 | 7,875,085 | 타법인증권취득자금 운영자금 (원재료 구매대금 등) | 4,274,306 3,600,779 | |
| 회사채 (녹색채권) | 제2-1회 | 2023.06.29 | 운영자금 | 50,000 | 운영자금 (양극재 구매대금) | 50,000 | |
| | | | 타법인증권취득자금 | 75,000 | 타법인증권취득자금 | 75,000 | |
| 회사채 (녹색채권) | 제2-2회 | 2023.06.29 | 운영자금 | 50,000 | 운영자금 (양극재 구매대금) | 50,000 | |
| | | | 타법인증권취득자금 | 320,000 | 타법인증권취득자금 | 176,549 | |
| 회사채(녹색채권) | 제2-3회 | 2023.06.29 | 타법인증권취득자금 | 505,000 | 타법인증권취득자금 | - | |

주1) 상기 유상증자(일반공모) 조달금액은 발행제비용인 75,588백만 원을 제외한 금액임

주2) 영업 및 경영환경 변화에 대응하기 위하여 타법인 증권 취득자금 중 일부의 사용 시점이 조정되었으며, 원재료 매입 등 필수적인 영업활동을 위해 사용함

주3) 미사용 자금은 자금 사용 완료 시까지 은행 예금 등 안정적인 금융상품으로 운용할 예정이며, 당사 증권신고서의 자금의 세부 사용 계획에 기재된 대로

자금의 조달 목적에 부합하게 사용할 예정이나 당사의 영업, 시장환경 및 경영환경 등을 고려하여 변경될 가능성이 있음

3. 모회사, 자회사 및 기업결합 사항 등

(1) 모회사 현황

(단위: 백만 원, 주)

| | |
|---------------|-------------------------------|
| 모회사의 상호 | 주식회사 LG화학 |
| 모회사의 주소 | 서울시 영등포구 여의도동 여의대로 128 LG트윈타워 |
| 자 본 금 | 391,406 |
| 주요 사업 | 석유화학제품 제조 등 |
| 소유주식 수 | 191,500,000 |
| 소유 비율 | 81.84% |
| 모회사와의 주요 거래사항 | 원재료 매입 등 |

(2) 자회사 현황

(단위: 천 해당통화, 주)

| 회사 | | | | | | 당사와의 관계 | |
|--|---|----------------------------------|---------------|--------------|------------|---------|------|
| 지역 | 상호 | 소재지 | 자본금 | 주요업종 | 소유주식수 | 소유비율 | |
| 국내 | 아름누리 | 충청북도 청주시 | KRW 500,000 | 도매 및 소매업 | 100,000 | 100% | |
| 중국 | LG Energy Solution (Nanjing) Co., Ltd. | 남경 | USD 1,545,698 | 소형 전지 제조/판매 | - | 100% | |
| | LG Energy Solution Technology (Nanjing) Co., Ltd. | 남경 | USD 721,500 | 자동차 전지 제조/판매 | - | 100% | |
| | LG Energy Solution Battery (Nanjing) Co., Ltd. | 남경 | USD 261,140 | 자동차 전지 제조/판매 | - | 100% | |
| 미주 및 유럽 | LG Energy Solution Michigan Inc. | 미국 미시간 | USD 3,131,993 | 자동차 전지 제조/판매 | 1,202 | 100% | |
| | LG Energy Solution Fund I LLC | 미국 델라웨어 | USD 38,248 | 벤처투자 | - | 100% | |
| | LG Energy Solution Europe GmbH | 독일 프랑크푸르트 | EUR 25,915 | 판매/무역 | - | 100% | |
| | LG Energy Solution Wroclaw sp. z o.o. | 폴란드 브로츠와프 | EUR 1,736,286 | 자동차 전지 제조/판매 | 59,668,794 | 100% | |
| | LG Energy Solution Vertech Inc. | 미국 웨스트버러 | USD 557,000 | ESS전지 제조/판매 | 5,760 | 100% | |
| | LG Energy Solution Arizona, INC | 미국 델라웨어 | USD 148,000 | 소형 전지 제조/판매 | 1,000 | 100% | |
| | Baterias De Castilla, S.L. | 스페인 바야돌리드 | EUR 3 | 자동차 전지 제조/판매 | - | 100% | |
| | L-H Battery Company, Inc. | 미국 오하이오 | USD 414,500 | 자동차 전지 제조/판매 | 153 | 51% | |
| | LG Energy Solution Arizona ESS, INC. | 미국 델라웨어 | USD 30,000 | ESS 전지 제조/판매 | 1,000 | 100% | |
| | Nextstar Energy Inc. | 캐나다 온타리오 | USD 459,000 | 자동차 전지 제조/판매 | 459 | 51% | |
| | LG Energy Solution Fund II LLC | 미국 델라웨어 | USD 17,550 | 벤처투자 | - | 100% | |
| | LG Energy Solution Australia Pty Ltd | 호주 멜버른 | AUD 520 | ESS 전지 판매 | 520,000 | 100% | |
| | 아시아 | LG Energy Solution (Taiwan) Ltd. | 대만 타이페이 | TWD 48,000 | 판매/무역 | - | 100% |
| LG Energy Solution India Private Limited | | 인도 뉴델리 | USD 430 | 자동차 전지 제조/판매 | 3,500,000 | 100% | |

주1) 당기 중 종속기업인 ES America LLC의 사명이 LG Energy Solution Arizona, INC로 변경되었습니다.

4. 영업실적 및 재산상태

(1) 영업실적(요약 손익 계산서)

(단위: 백만 원)

| 구분 | 제4기 | 제3기 | 제2기 |
|----------|------------|------------|-----------|
| 매출액 | 12,288,439 | 10,581,787 | 8,387,463 |
| 매출원가 | 9,881,450 | 8,962,110 | 5,978,109 |
| 매출총이익 | 2,406,989 | 1,619,677 | 2,409,354 |
| 판매비와 관리비 | 2,725,903 | 2,296,187 | 2,763,693 |
| 영업손실 | △318,914 | △676,510 | △354,339 |
| 영업외손익 | 345,140 | △6,805 | 122,799 |
| 세전계속영업손익 | 26,226 | △683,315 | △231,540 |
| 법인세 수익 | △91,915 | 155,188 | 128,578 |
| 계속사업손익 | △65,689 | △528,127 | △102,962 |
| 중단사업손익 | - | - | - |
| 당기순손익 | △65,689 | △528,127 | △102,962 |

(2) 재산상태(요약 재무상태표)

(단위: 백만 원)

| 구분 | 제4기 | 제3기 | 제2기 |
|------------|------------|------------|------------|
| 자산 | 23,545,939 | 23,202,810 | 13,709,636 |
| 유동자산 | 6,783,743 | 9,995,544 | 3,993,939 |
| 비유동자산 | 16,762,196 | 13,207,266 | 9,715,697 |
| 부채 | 6,944,445 | 6,408,238 | 6,575,680 |
| 유동부채 | 3,510,919 | 4,608,095 | 3,949,750 |
| 비유동부채 | 3,433,526 | 1,800,143 | 2,625,930 |
| 자본 | 16,601,494 | 16,794,572 | 7,133,956 |
| 자본금 | 117,000 | 117,000 | 100,000 |
| 자본잉여금 | 17,589,722 | 17,589,722 | 7,510,351 |
| 자본조정 | - | - | - |
| 기타포괄손익누계액 | △53,516 | 46,640 | 3,943 |
| 이익잉여금(결손금) | △1,051,712 | △958,790 | △480,338 |
| 부채와 자본총계 | 23,545,939 | 23,202,810 | 13,709,636 |

5. 회사가 대처할 과제

: 2.영업의 경과 및 성과의 (1)영업의 개황에 포함

6. 이사 및 감사위원 현황

2023년 12월 31일 현재

| 구분 | 성명 | 성별 | 출생년월 | 직책 | 담당업무또는주된직업 | 회사와의 거래관계 | 재직기간 | 타법인 겸직 현황 |
|---------|-----|----|---------|-------|--------------------------------------|-----------|-----------------------|-----------------------------|
| 사내이사 | 권영수 | 남 | 1957.02 | 이사 | 주식회사 LG에너지솔루션 대표이사 | 無 | '21.11.1.~현재 | |
| | 이창실 | 남 | 1964.12 | 이사 | 주식회사 LG에너지솔루션 CFO | " | '20.12.1.~현재 (재선임) | |
| 기타비상무이사 | 권봉석 | 남 | 1963.09 | 이사 | 주식회사 LG COO | " | '22.3.23.~현재 | |
| 사외이사 | 한승수 | 남 | 1970.02 | 이사 | 사외이사/내부거래위원회, ESG위원회 | " | '21.6.14.~현재 | 위메이드 사외이사(등기) ('22-현재) |
| | 신미남 | 여 | 1961.12 | 이사 | 사외이사/사외이사후보추천위원회, 내부거래위원회, ESG위원회 | " | '21.6.14.~현재 | S-O에 사외이사(등기) ('18-현재) |
| | 여미숙 | 여 | 1966.02 | 이사 | 사외이사/내부거래위원회, ESG위원회 | " | '21.6.14.~현재 | C대한통운 사외이사(등기) ('21-현재) |
| | 박진규 | 남 | 1966.04 | 이사 | 사외이사/사외이사후보추천위원회, ESG위원회 | " | '23.3.24.~현재 | |
| 감사위원회 | 한승수 | 남 | 1970.02 | 감사위원장 | 사외이사 | " | '21.6.14.~현재 | |
| | 신미남 | 여 | 1961.12 | 감사위원 | 사외이사 | " | '21.6.14.~현재 | |
| | 여미숙 | 여 | 1966.02 | 감사위원 | 사외이사 | " | '21.6.14.~현재 | |

7. 대주주 현황

(단위 : 보통주)

| 주주성명 | 소유주식수 | 소유비율 | 회사와의 거래관계 |
|---------------------------------|--------------|-------|-----------|
| 주식회사 LG화학 | 191,500,000주 | 81.8% | 최대주주 본인 |
| 국민연금 | 12,961,181주 | 5.5% | - |
| 우리사주조합 | 1,599,732주 | 0.7% | - |
| ELLINGTON INVESTMENTS PTE. LTD. | 700,000주 | 0.3% | - |
| THE GOVERNMENT OF SINGAPORE | 539,244주 | 0.2% | - |

주1) 주주현황은 한국예탁결제원에서 발행한 주주명부에 따라 개별주주 계좌별로 작성하였으며, (주)LG화학 및 국민연금은 주주별로 합산한 실제 보유 주식수를 기재하였음
주2) 상기 소유비율은 보통주 기준임

8. 회사, 회사 및 자회사 또는 자회사의 타회사에 대한 출자현황

(단위: 주, %)

| 지역 | 회사 | | 다른회사에 출자한 | | 당사에 출자한 타회사 | | |
|---------|---|--|---------------|-----------|-------------|------|---|
| | 타회사명칭 | 투자 및 출자회사 (당사 또는 자회사) | 소유주식수 | 소유비율 | 소유주식수 | 소유비율 | |
| 국내 | 아름누리 | 주식회사 LG에너지솔루션 | 100,000 | 100% | - | - | |
| | 주식회사 씨피프티원 | 주식회사 LG에너지솔루션 | 47,451 | 17% | - | - | |
| | 삼아알미늄주식회사 | 주식회사 LG에너지솔루션 | 1,500,000 | 10% | - | - | |
| | 주식회사 이알시스템 | 주식회사 LG에너지솔루션 | 24,561 | 20% | - | - | |
| | 주식회사 넥스포 | 주식회사 LG에너지솔루션 | 237,500 | 19% | - | - | |
| 중국 | LG Energy Solution (Nanjing) Co., Ltd. | 주식회사 LG에너지솔루션 | - | 100% | - | - | |
| | LG Energy Solution Technology (Nanjing) Co., Ltd. | 주식회사 LG에너지솔루션 | - | 100% | - | - | |
| | LG Energy Solution Battery (Nanjing) Co., Ltd. | 주식회사 LG에너지솔루션 | - | 100% | - | - | |
| 북미 및 유럽 | LG Energy Solution Michigan Inc. | 주식회사 LG에너지솔루션 | 1,202 | 100% | - | - | |
| | Ultium Cells Holdings LLC | LG Energy Solution Michigan Inc. | - | 50% | - | - | |
| | Ultium Cells LLC | Ultium Cells Holdings LLC | - | 100% | - | - | |
| | LG Energy Solution Fund I LLC | 주식회사 LG에너지솔루션 | - | 100% | - | - | |
| | LG Energy Solution Europe GmbH | 주식회사 LG에너지솔루션 | - | 100% | - | - | |
| | LG Energy Solution Wroclaw sp. z o.o. | 주식회사 LG에너지솔루션 | 59,688,794 | 100% | - | - | |
| | LG Energy Solution Vertech Inc. | 주식회사 LG에너지솔루션 | 5,760 | 100% | - | - | |
| | LG Energy Solution Arizona, INC | 주식회사 LG에너지솔루션 | 1,000 | 100% | - | - | |
| | Baterias De Castilla, S.L. | 주식회사 LG에너지솔루션 | - | 100% | - | - | |
| | Capchem Poland SP. Z.o.o. | 주식회사 LG에너지솔루션 | 84,460 | 10% | - | - | |
| | L-H Battery Company, Inc. | 주식회사 LG에너지솔루션 | 153 | 51% | - | - | |
| | LG Energy Solution Arizona ESS, INC. | 주식회사 LG에너지솔루션 | 1,000 | 100% | - | - | |
| | Nextstar Energy Inc. | 주식회사 LG에너지솔루션 | 459 | 51% | - | - | |
| | LG Energy Solution Fund II LLC | 주식회사 LG에너지솔루션 | - | 100% | - | - | |
| | HL-GA Battery company LLC | LG Energy Solution Michigan Inc. | - | 50% | - | - | |
| | 아시아 | LG Energy Solution Australia Pty Ltd | 주식회사 LG에너지솔루션 | 520,000 | 100% | - | - |
| | | LG Energy Solution (Taiwan) Ltd. | 주식회사 LG에너지솔루션 | - | 100% | - | - |
| | | PT.HLI Green Power | 주식회사 LG에너지솔루션 | 1,780,000 | 50% | - | - |
| | | LG Energy Solution India Private Limited | 주식회사 LG에너지솔루션 | 3,500,000 | 100% | - | - |

주1) 당기 중 종속기업인 ES America LLC의 사명이 LG Energy Solution Arizona, INC로 변경되었습니다.

9. 주요 채권자 등

해당사항 없음

10. 결산기 후에 발생한 중요한 사항

해당사항 없음

11. 기타 영업에 관한 중요한 사항

(1) 영업실적(요약 연결 손익계산서)

(단위: 백만 원)

| 구분 | 제4기 | 제3기 | 제2기 |
|----------|------------|------------|------------|
| 매출액 | 33,745,470 | 25,598,609 | 17,851,906 |
| 매출원가 | 28,802,437 | 21,308,077 | 13,953,123 |
| 매출총이익 | 4,943,033 | 4,290,532 | 3,898,783 |
| 기타영업수익 | 676,874 | - | - |
| 판매비와 관리비 | 3,456,673 | 3,076,813 | 3,130,313 |
| 영업이익 | 2,163,234 | 1,213,719 | 768,470 |
| 영업외손익 | △119,774 | △218,405 | △8,714 |
| 세전계속영업손익 | 2,043,460 | 995,314 | 777,184 |
| 법인세 비용 | 405,475 | 215,488 | 76,523 |
| 계속사업손익 | 1,637,985 | 779,826 | 700,661 |
| 중단사업손익 | - | - | 229,207 |
| 당기순이익 | 1,637,985 | 779,826 | 929,868 |

(2) 재산상태(요약 연결 재무상태표)

(단위: 백만 원)

| 구분 | 제4기 | 제3기 | 제2기 |
|-----------|------------|------------|------------|
| 자산 | 45,437,144 | 38,299,445 | 23,764,137 |
| 유동자산 | 17,208,396 | 18,804,269 | 9,535,827 |
| 비유동자산 | 28,228,748 | 19,495,176 | 14,228,310 |
| 부채 | 21,063,635 | 17,705,683 | 15,021,764 |
| 유동부채 | 10,937,185 | 11,444,923 | 9,474,017 |
| 비유동부채 | 10,126,450 | 6,260,760 | 5,547,747 |
| 자본 | 24,373,509 | 20,593,762 | 8,742,373 |
| 자본금 | 117,000 | 117,000 | 100,000 |
| 자본잉여금 | 17,164,627 | 17,164,627 | 7,122,437 |
| 자본조정 | - | - | - |
| 기타포괄손익누계액 | 554,518 | 296,070 | 406,092 |
| 이익잉여금 | 2,364,496 | 1,154,518 | 337,587 |
| 비지배지분 | 4,172,868 | 1,861,547 | 776,257 |
| 부채와 자본총계 | 45,437,144 | 38,299,445 | 23,764,137 |



2023 LG ENERGY SOLUTION BUSINESS REPORT

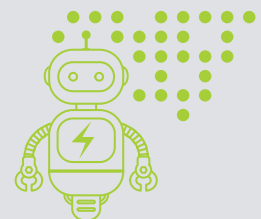
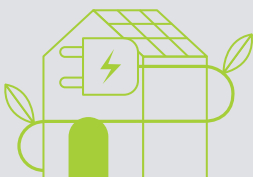
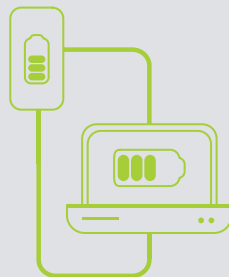

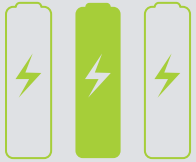
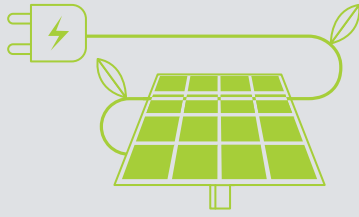

Part 2. 감사보고서

1. 감사위원회의 감사보고서
2. 감사위원회의 내부회계관리제도운영실태 평가 보고서
3. 독립된 감사인의 감사보고서

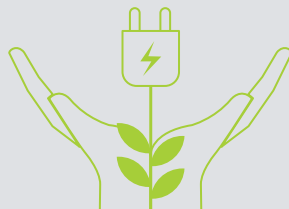

1. 감사위원회의 감사보고서

본 감사위원회는 주식회사 LG에너지솔루션의 제 4기 사업연도(2023.1.1~2023.12.31)의 회계 및 업무에 대한 감사를 실시하고 그 결과를 다음과 같이 보고합니다.

1. 감사방법의 개요

(가) 회계감사

제 4기 사업연도의 재무제표·연결재무제표에 대한 회계감사를 위하여 다음과 같은 절차를 실시하였습니다.

첫째, 신뢰할 수 있는 회계정보의 작성 및 공시를 위하여 내부회계관리자로 하여금 내부회계관리제도를 운영하도록 하고 운영실태를 보고 받아 이를 평가 하였습니다.

둘째, 재무제표·연결재무제표 및 동 부속명세서의 적정성을 확인하기 위해서 내부감사부서로 하여금 회계에 관한 장부와 관계서류를 열람, 대조, 실사, 조회 기타 적절한 감사절차를 실시하도록 하고 그 결과를 확인하였습니다.

셋째, 분기별 재무제표·연결재무제표와 연간 재무제표·연결재무제표에 대해서는 회계감사기준을 준수하여 수행한 외부감사인의 검토결과 및 회계감사결과를 각각 보고 받고 그 내용을 검토·확인하였습니다.

(나) 업무감사

업무감사를 위하여 이사회 및 기타 중요한 회의에 출석하고 필요하다고 인정되는 경우 이사로부터 업무에 대한 보고를 받았으며 중요한 업무에 관한 서류를 열람하고 그 내용을 검토하는 등의 절차를 수행하였습니다.

2. 재무제표·연결재무제표에 관한 사항

제 4기 사업연도의 재무제표·연결재무제표는 법령, 정관 및 한국채택국제회계기준에 따라 회사의 재무상태, 경영성과, 현금흐름의 내용, 자본의 변동내역 및 주식을 중요성 관점에서 적정하게 표시하고 있습니다.

3. 결손금처리계산서에 관한 사항

결손금처리계산서는 법령 및 정관에 따라 작성되어 있습니다.

4. 영업보고서에 관한 사항

영업보고서는 법령 및 정관에 따라 회사의 현황을 적정하게 표시하고 있습니다.

2024년 2월 21일

주식회사 LG에너지솔루션

감사위원회 위원장 한승수



2. 내부회계관리제도 운영실태 평가보고서

주식회사 LG에너지솔루션 이사회 귀중

본 감사위원회는 2023년 12월 31일 현재 동일자로 종료하는 회계연도에 대한 주식회사 LG에너지솔루션(이하 “회사”라 함)의 연결내부회계관리제도의 설계 및 운영 실태를 평가하였습니다.

연결내부회계관리제도의 설계 및 운영에 대한 책임은 대표이사 및 내부회계관리자를 포함한 회사의 경영진에 있으며 본 감사위원회는 관리감독 책임이 있습니다. 본 감사위원회는 대표이사 및 내부회계관리자가 본 감사위원회에게 제출한 내부회계관리제도 운영실태보고서를 참고로, 회사의 연결내부회계관리제도가 신뢰할 수 있는 연결재무제표의 작성 및 공시를 위하여 연결재무제표의 왜곡을 초래할 수 있는 오류나 부정행위를 예방하고 적발할 수 있도록 효과적으로 설계 및 운영되고 있는지의 여부에 대하여 평가하였으며, 연결내부회계관리제도가 신뢰성 있는 회계정보의 작성 및 공시에 실질적으로 기여하는지를 평가하였습니다. 또한 본 감사위원회는 내부회계관리제도 운영실태보고서에 거짓으로 기재되거나 또는 표시된 사항이 있거나, 기재하거나 표시하여야 할 사항을 빠뜨리고 있는지를 점검하였으며, 내부회계관리제도 운영실태보고서의 시정 계획이 회사의 연결내부회계관리제도 개선에 실질적으로 기여할 수 있는지를 검토하였습니다. 회사는 연결 내부회계관리제도의 설계 및 운영을 위해 내부회계관리제도 운영위원회에서 발표한 ‘내부회계관리제도 설계 및 운영 개념체계’를 준거기준으로사용하였습니다.

본 감사위원회는 연결내부회계관리제도의 설계 및 운영실태를 평가함에 있어 내부회계관리제도 운영위원회에서 발표한 ‘내부회계관리제도 평가 및 보고 모범기준’을 평가기준으로 사용하였습니다.

본 감사위원회의 의견으로는, 2023년 12월 31일 현재 회사의 연결내부회계관리제도는 ‘내부회계관리제도 설계 및 운영 개념체계’에 근거하여 볼 때, 중요성의 관점에서 효과적으로 설계되어 운영되고 있다고 판단됩니다.

2024년 2월 21일
주식회사 LG에너지솔루션
감사위원회 위원장 한승수



3. 독립된 감사인의 감사보고서(별도 감사보고서)

주식회사 LG에너지솔루션 이사회 귀중

감사의견

우리는 주식회사 LG에너지솔루션의 재무제표를 감사하였습니다. 동 재무제표는 2023년 12월 31일과 2022년 12월 31일 현재의 재무상태표, 동일로 종료되는 양 보고기간의 손익계산서, 포괄손익계산서, 자본변동표 및 현금흐름표 그리고 중요한 회계정책 정보를 포함한 재무제표의 주석으로 구성되어 있습니다.

우리의 의견으로는 별첨된 회사의 재무제표는 회사의 2023년 12월 31일과 2022년 12월 31일 현재의 재무상태, 동일로 종료되는 양 보고기간의 재무성과 및 현금흐름을 한국채택국제회계기준에 따라 중요성의 관점에서 공정하게 표시하고 있습니다.

우리는 또한 회계감사기준에 따라 내부회계관리제도 설계 및 운영개념체계에 근거한 회사의 2023년 12월 31일 현재의 내부회계관리제도를 감사하였으며, 2024년 3월 7일자 감사보고서에서 적정의견을 표명하였습니다.

감사의견근거

우리는 대한민국의 회계감사기준에 따라 감사를 수행하였습니다. 이 기준에 따른 우리의 책임은 이 감사보고서의 재무제표감사에 대한 감사인의 책임 단락에 기술되어 있습니다. 우리는 재무제표감사와 관련된 대한민국의 윤리적 요구사항에 따라 회사로부터 독립적이며, 그러한 요구사항에 따른 기타의 윤리적 책임을 이행하였습니다. 우리가 입수한 감사증거가 감사의견을 위한 근거로서 충분하고 적합하다고 우리는 믿습니다.

핵심감사사항

핵심감사사항은 우리의 전문가적 판단에 따라 당기 재무제표감사에서 가장 유의적인사항들입니다. 해당 사항들은 재무제표 전체에 대한 감사의 관점에서 우리의 의견형성 시 다루어졌으며, 우리는 이런 사항에 대하여 별도의 의견을 제공하지는 않습니다.

GM 리콜 총당부채

핵심감사사항으로 결정한 이유

재무제표에 대한 주석 4에서 기재된 바와 같이 고객의 자발적 리콜과 관련된 총당부채는 리콜대상 차량대수, 예상 총 수리비용 및 분담비용 등을 기초로 하여 추정됩니다. 회사의 고객인 General Motors Company (이하 "GM")는 2021년 중 자발적 리콜을 결정하였으며, 당기말 현재 회사가 이에 대해 계상하고 있는 총당부채 규모는 96,857백만 원입니다.

우리는 회사가 계상하고 있는 총당부채의 그 규모가 유의적이고, 해당 총당부채 추정시 유의적인 경영진 판단이 수반되는 점을 고려하여 해당 항목을 핵심감사항목으로 선정하였습니다.

핵심감사사항이 감사에서 다루어진 방법

회사의 GM 리콜 총당부채의 회계처리에 대하여 우리가 수행한 주요 감사절차는 다음과 같습니다.

- 판매보증총당부채를 측정 및 인식하기 위한 회사의 정책 및 내부통제가 적절하게 설계 및 운영되는지 여부를 평가
- 경영진이 사용한 주요 예측 변수의 적정성 확인을 위해 다음 절차를 수행
 - 기초자료를 내·외부정보와 비교
 - 감사인측 전문가를 활용하여 주요 가정 및 변수의 합리성을 평가
- 경영진이 활용한 독립적인 외부전문가의 적격성 및 객관성 평가
- 총당부채 잔액에 대한 독립적인 재계산수행
- 관련 주식 공시사항의 적정성 평가

재무제표에 대한 경영진과 지배기구의 책임

경영진은 한국채택국제회계기준에 따라 이 재무제표를 작성하고 공정하게 표시할 책임이 있으며, 부정이나 오류로 인한 중요한 왜곡표시가 없는 재무제표를 작성하는데 필요하다고 결정한 내부통제에 대해서도 책임이 있습니다.

경영진은 재무제표를 작성할 때, 회사의 계속기업으로서의 존속능력을 평가하고 해당되는 경우, 계속기업 관련 사항을 공시할 책임이 있습니다. 그리고 경영진이 기업을 청산하거나 영업을 중단할 의도가 없는 한, 회계의 계속기업전제의 사용에 대해서도 책임이 있습니다.

지배기구는 회사의 재무보고절차의 감시에 대한 책임이 있습니다.

재무제표감사에 대한 감사인의 책임

우리의 목적은 회사의 재무제표에 전체적으로 부정이나 오류로 인한 중요왜곡표시가 없는지에 대하여 합리적인 확신을 얻어 우리의 의견이 포함된 감사보고서를 발행하는데 있습니다. 합리적인 확신은 높은 수준의 확신을 의미하나, 감사기준에 따라 수행된 감사가 항상 중요한 왜곡표시를 발견한다는 것을 보장하지는 않습니다. 왜곡표시는 부정이나 오류로부터 발생할 수 있으며, 왜곡표시가 재무제표를 근거로 하는 이용자의 경제적 의사결정에 개별적으로 또는 집합적으로 영향을 미칠 것이 합리적으로 예상되면, 그 왜곡표시는 중요하다고 간주됩니다.

감사기준에 따른 감사의 일부로서 우리는 감사의 전 과정에 걸쳐 전문가적 판단을 수행하고 전문가적 의구심을 유지하고 있습니다. 또한, 우리는:

- 부정이나 오류로 인한 재무제표의 중요왜곡표시위험을 식별하고 평가하며 그러한 위험에 대응하는 감사절차를 설계하고 수행합니다. 그리고 감사의견의 근거로서 충분하고 적합한 감사증거를 입수합니다. 부정은 공모, 위조, 의도적인 누락, 허위진술 또는 내부통제 무력화가 개입될 수 있기 때문에 부정으로 인한 중요한 왜곡표시를 발견하지 못할 위험은 오류로 인한 위험보다 큽니다.

- 상황에 적합한 감사절차를 설계하기 위하여 감사와 관련된 내부통제를 이해합니다.
- 재무제표를 작성하기 위하여 경영진이 적용한 회계정책의 적합성과 경영진이 도출한 회계추정치와 관련 공시의 합리성에 대하여 평가합니다.
- 경영진이 사용한 회계의 계속기업전제의 적절성과, 입수한 감사증거를 근거로 계속기업으로서의 존속능력에 대하여 유의적 의문을 초래할 수 있는 사건이나, 상황과 관련된 중요한 불확실성이 존재하는지 여부에 대하여 결론을 내립니다. 중요한 불확실성이 존재한다고 결론을 내리는 경우, 우리는 재무제표의 관련 공시에 대하여 감사보고서에 주의를 환기시키고, 이들 공시가 부적절한 경우 의견을 변형시킬 것을 요구받고 있습니다. 우리의 결론은 감사보고서일까지 입수된 감사증거에 기초하나, 미래의 사건이나 상황이 회사의 계속기업으로서 존속을 중단시킬 수 있습니다.
- 공시를 포함한 재무제표의 전반적인 표시와 구조 및 내용을 평가하고, 재무제표의 기초가 되는 거래와 사건을 재무제표가 공정한 방식으로 표시하고 있는지 여부를 평가합니다.

우리는 여러 가지 사항들 중에서 계획된 감사범위와 시기 그리고 감사 중 식별된 유의적 내부통제 미비점 등 유의적인 감사의 발견사항에 대하여 지배기구와 커뮤니케이션합니다.

또한 우리는 독립성 관련 윤리적 요구사항들을 준수하고, 우리의 독립성 문제와 관련한다고 판단되는 모든 관계와 기타사항들 및 해당되는 경우 관련 제도적 안전장치를 지배기구와 커뮤니케이션한다는 진술을 지배기구에게 제공합니다.

우리는 지배기구와 커뮤니케이션한 사항들 중에서 당기 재무제표감사에서 가장 유의적인 사항들을 핵심감사사항으로 결정합니다. 법규에서 해당 사항에 대하여 공개적인 공시를 배제하거나, 극히 드문 상황으로 우리가 감사보고서에 해당 사항을 기술함으로 인한 부정적 결과가 해당 커뮤니케이션에 따른 공익적 효익을 초과할 것으로 합리적으로 예상되어 해당 사항을 감사보고서에 커뮤니케이션해서는 안 된다고 결론을 내리는 경우가 아닌 한, 우리는 감사보고서에 이러한 사항들을 기술합니다.

이 감사보고서의 근거가 된 감사를 실시한 업무수행이사는 서규석입니다.



2024년 3월 7일

서울시 영등포구 국제금융로 10

안진회계법인

대표이사 홍종성

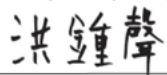
안진회계법인

대표이사  홍종성 

4. 독립된 감사인의 감사보고서(연결 감사보고서)

주식회사 LG에너지솔루션 이사회 귀중

감사의견

우리는 주식회사 LG에너지솔루션과 그 종속기업(이하 "연결회사")의 연결재무제표를 감사하였습니다. 동 연결재무제표는 2023년 12월 31일과 2022년 12월 31일 현재의 연결재무상태표, 동일로 종료되는 양 보고기간의 연결손익계산서, 연결포괄손익계산서, 연결자본변동표 및 연결현금흐름표 그리고 중요한 회계정책 정보를 포함한 연결재무제표의 주석으로 구성되어 있습니다.

우리의 의견으로는 별첨된 연결회사의 연결재무제표는 연결회사의 2023년 12월 31일과 2022년 12월 31일 현재의 재무상태, 동일로 종료되는 양 보고기간의 재무성과 및 현금흐름을 한국채택국제회계기준에 따라 중요성의 관점에서 공정하게 표시하고 있습니다.

우리는 또한 회계감사기준에 따라「내부회계관리제도 설계 및 운영개념체계」에 근거한 연결회사의 2023년 12월 31일 현재의 연결내부회계관리제도를 감사하였으며, 2024년 3월 7일자 감사보고서에서 적정의견을 표명하였습니다.

감사의견근거

우리는 대한민국의 회계감사기준에 따라 감사를 수행하였습니다. 이 기준에 따른 우리의 책임은 이 감사보고서의 연결재무제표감사에 대한 감사인의 책임 단락에 기술되어 있습니다. 우리는 연결재무제표감사와 관련된 대한민국의 윤리적 요구사항에 따라 회사로부터 독립적이며, 그러한 요구사항에 따른 기타의 윤리적 책임을 이행하였습니다. 우리가 입수한 감사증거가 감사의견을 위한 근거로서 충분하고 적합하다고 우리는 믿습니다.

핵심감사사항

핵심감사사항은 우리의 전문가적 판단에 따라 당기 연결재무제표감사에서 가장 유의적인 사항들입니다. 해당 사항들은 연결재무제표 전체에 대한 감사의 관점에서 우리의 의견형성 시 다루어졌으며, 우리는 이런 사항에 대하여 별도의 의견을 제공하지는 않습니다.

GM 리콜 총당부채

핵심감사사항으로 결정한 이유

연결재무제표에 대한 주석 4에서 기재된 바와 같이 고객사의 자발적 리콜과 관련된 총당부채는 리콜대상 차량대수, 예상 총 수리비용 및 분담비율 등을 기초로 하여 추정됩니다. 회사의 고객인 General Motors Company (이하 "GM")는 2021년 중 자발적 리콜을 결정하였으며, 당기말 현재 회사가 이에 대해 계상하고 있는 총당부채 규모는 96,857백만 원입니다.

우리는 회사가 계상하고 있는 총당부채의 규모가 유의적이고, 해당 총당부채 추정시 유의적인 경영진 판단이 수반되는 점을 고려하여 해당 항목을 핵심감사사항으로 선정하였습니다.

핵심감사사항이 감사에서 다루어진 방법

회사의 GM 리콜 총당부채의 회계처리에 대하여 우리가 수행한 주요 감사절차는 다음과 같습니다.

- 판매보증총당부채를 측정 및 인식하기 위한 회사의 정책 및 내부통제가 적절하게 설계 및 운영되는지 여부를 평가
- 경영진이 사용한 주요 예측 변수의 적정성 확인을 위해 다음 절차를 수행
 - 기초자료를 내·외부정보와 비교
 - 감사인측 전문가를 활용하여 주요 가정 및 변수의 합리성을 평가
- 경영진이 활용한 외부전문가의 적격성 및 객관성 평가
- 총당부채 잔액에 대한 독립적인 재계산수행
- 관련 주식 공시사항의 적정성 평가

연결재무제표에 대한 경영진과 지배기구의 책임

경영진은 한국채택국제회계기준에 따라 이 연결재무제표를 작성하고 공정하게 표시할 책임이 있으며, 부정이나 오류로 인한 중요한 왜곡표시가 없는 연결재무제표를 작성하는데 필요하다고 결정한 내부통제에 대해서도 책임이 있습니다.

경영진은 연결재무제표를 작성할 때, 연결회사의 계속기업으로서의 존속능력을 평가하고 해당되는 경우, 계속기업 관련 사항을 공시할 책임이 있습니다. 그리고 경영진이 기업을 청산하거나 영업을 중단할 의도가 없는 한, 회계의 계속기업전제의 사용에 대해서도 책임이 있습니다.

지배기구는 연결회사의 재무보고절차의 감시에 대한 책임이 있습니다.

연결재무제표감사에 대한 감사인의 책임

우리의 목적은 연결회사의 연결재무제표에 전체적으로 부정이나 오류로 인한 중요한 왜곡표시가 없는지에 대하여 합리적인 확신을 얻어 우리의 의견이 포함된 감사보고서를 발행하는데 있습니다. 합리적인 확신은 높은 수준의 확신을 의미하나, 감사기준에 따라 수행된 감사가 항상 중요한 왜곡표시를 발견한다는 것을 보장하지는 않습니다. 왜곡표시는 부정이나 오류로부터 발생할 수 있으며, 왜곡표시가 연결재무제표를 근거로 하는 이용자의 경제적 의사결정에 개별적으로 또는 집합적으로 영향을 미칠 것이 합리적으로 예상되면, 그 왜곡표시는 중요하다고 간주됩니다.

감사기준에 따른 감사의 일부로서 우리는 감사의 전 과정에 걸쳐 전문가적 판단을 수행하고 전문가적 의구심을 유지하고 있습니다. 또한, 우리는:

- 부정이나 오류로 인한 연결재무제표의 중요왜곡표시위험을 식별하고 평가하며 그러한 위험에 대응하는 감사절차를 설계하고 수행합니다. 그리고 감사의견의 근거로서 충분하고 적합한 감사증거를 입수합니다. 부정은 공모, 위조, 의도적인 누락, 허위진술 또는 내부통제 무력화가 개입될 수 있기 때문에 부정으로 인한 중요한 왜곡표시를 발견하지 못할 위험은 오류로 인한 위험보다 큽니다.

- 상황에 적합한 감사절차를 설계하기 위하여 감사와 관련된 내부통제를 이해합니다.
- 연결재무제표를 작성하기 위하여 경영진이 적용한 회계정책의 적합성과 경영진이 도출한 회계추정치와 관련 공시의 합리성에 대하여 평가합니다.
- 경영진이 사용한 회계의 계속기업전제의 적절성과, 입수한 감사증거를 근거로 계속기업으로서의 존속능력에 대하여 유의적 의문을 초래할 수 있는 사건이나, 상황과 관련된 중요한 불확실성이 존재하는지 여부에 대하여 결론을 내립니다. 중요한 불확실성이 존재한다고 결론을 내리는 경우, 우리는 연결재무제표의 관련 공시에 대하여 감사보고서에 주의를 환기시키고, 이들 공시가 부적절한 경우 의견을 변형시킬 것을 요구받고 있습니다. 우리의 결론은 감사보고서일까지 입수된 감사증거에 기초하나, 미래의 사건이나 상황이 연결회사의 계속기업으로서 존속을 중단시킬 수 있습니다.
- 공시를 포함한 연결재무제표의 전반적인 표시와 구조 및 내용을 평가하고, 연결재무제표의 기초가 되는 거래와 사건을 연결재무제표가 공정한 방식으로 표시하고 있는지 여부를 평가합니다.
- 연결재무제표에 대한 의견을 표명하기 위해 기업의 재무정보 또는 그룹내의 사업활동과 관련된 충분하고 적합한 감사증거를 입수합니다. 우리는 그룹감사의 지휘, 감독 및 수행에 대한 책임이 있으며 감사의견에 대한 전적인 책임이 있습니다.

우리는 여러 가지 사항들 중에서 계획된 감사범위와 시기 그리고 감사 중 식별된 유의적 내부통제 미비점 등 유의적인 감사의 발견사항에 대하여 지배기구와 커뮤니케이션합니다.

또한 우리는 독립성 관련 윤리적 요구사항들을 준수하고, 우리의 독립성 문제와 관련된다고 판단되는 모든 관계와 기타사항들 및 해당되는 경우 관련 제도적 안전장치를 지배기구와 커뮤니케이션한다는 진술을 지배기구에게 제공합니다.

우리는 지배기구와 커뮤니케이션한 사항들 중에서 당기 연결재무제표감사에서 가장 유의적인 사항들을 핵심감사사항으로 결정합니다. 법규에서 해당 사항에 대하여 공개적인 공시를 배제하거나, 극히 드문 상황으로 우리가 감사보고서에 해당 사항을 기술함으로 인한 부정적 결과가 해당 커뮤니케이션에 따른 공익적 효익을 초과할 것으로 합리적으로 예상되어 해당 사항을 감사보고서에 커뮤니케이션해서는 안 된다고 결론을 내리는 경우가 아닌 한, 우리는 감사보고서에 이러한 사항들을 기술합니다.

이 감사보고서의 근거가 된 감사를 실시한 업무수행이사는 서규석입니다.

2024년 3월 7일

서울시 영등포구 국제금융로 10

안진회계법인

대표이사 홍종성

안진회계법인

대표이사 **洪鐘聲** 
홍종성

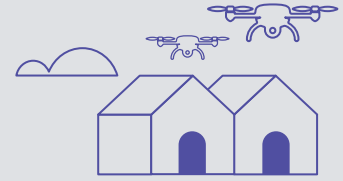
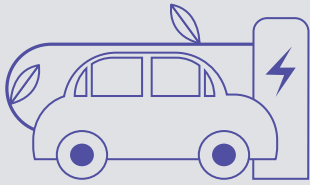

2023 LG ENERGY SOLUTION BUSINESS REPORT

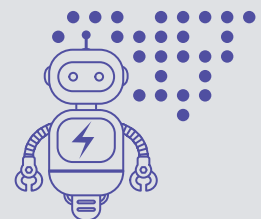
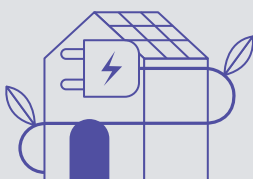
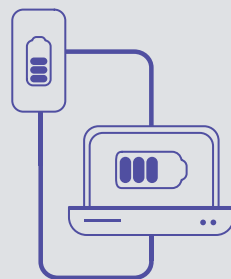

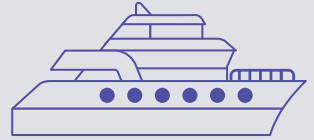
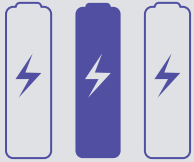
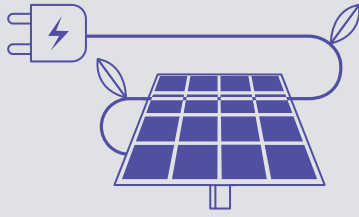

Part 3. 재무제표

별도재무제표

1. 별도재무상태표
2. 별도손익계산서
3. 별도포괄손익계산서
4. 별도결손금처리계산서
5. 별도자본변동표
6. 별도현금흐름표

연결재무제표

1. 연결재무상태표
2. 연결손익계산서
3. 연결포괄손익계산서
4. 연결자본변동표
5. 연결현금흐름표

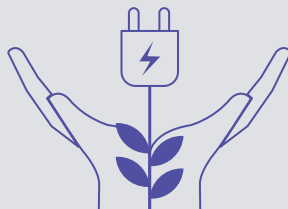

1. 별도재무상태표

제 4 기 2023년 12월 31일 현재
제 3 기 2022년 12월 31일 현재

(단위: 백만 원)

| 과목 | | 제4기 | 제3기 |
|--------------------|-----------------------|--------------------|-------------------|
| 자산 | I. 유동자산 | 6,783,743 | 9,995,544 |
| | 1. 현금및현금성자산 | 1,855,224 | 4,828,152 |
| | 2. 매출채권 | 2,289,892 | 2,207,153 |
| | 3. 기타수취채권 | 1,173,761 | 1,232,735 |
| | 4. 선급법인세 | 15,132 | 19,657 |
| | 5. 기타유동금융자산 | 65,400 | - |
| | 6. 기타유동자산 | 118,776 | 109,119 |
| | 7. 재고자산 | 1,265,558 | 1,598,728 |
| | II. 비유동자산 | 16,762,196 | 13,207,266 |
| | 1. 장기매출채권 | 127,946 | 120,698 |
| 2. 기타장기수취채권 | 153,173 | 168,940 | |
| 3. 기타비유동금융자산 | 287,187 | 360,295 | |
| 4. 종속기업투자자산 | 9,847,300 | 7,311,276 | |
| 5. 관계기업 및 공동기업투자자산 | 271,463 | 236,270 | |
| 6. 이연법인세자산 | 1,598,516 | 1,541,995 | |
| 7. 유형자산 | 3,383,740 | 2,504,936 | |
| 8. 무형자산 | 712,217 | 513,483 | |
| 9. 투자부동산 | 212,650 | 213,289 | |
| 10. 기타비유동자산 | 168,004 | 236,084 | |
| 자산총계 | 23,545,939 | 23,202,810 | |
| 부채 | I. 유동부채 | 3,510,919 | 4,608,095 |
| | 1. 매입채무 | 1,097,287 | 1,605,551 |
| | 2. 기타지급채무 | 983,134 | 961,370 |
| | 3. 차입금 | 670,418 | 691,115 |
| | 4. 기타유동금융부채 | 58,440 | 66,054 |
| | 5. 유동성충당부채 | 374,710 | 804,254 |
| | 6. 기타유동부채 | 326,930 | 479,751 |
| | II. 비유동부채 | 3,433,526 | 1,800,143 |
| | 1. 기타장기지급채무 | 3,368 | 3,315 |
| | 2. 차입금 | 3,149,383 | 1,501,942 |
| 3. 기타비유동금융부채 | 68,368 | 322 | |
| 4. 비유동성충당부채 | 152,295 | 121,298 | |
| 5. 기타비유동부채 | 60,112 | 173,266 | |
| 부채총계 | 6,944,445 | 6,408,238 | |
| 자본 | I. 자본금 | 117,000 | 117,000 |
| | II. 자본잉여금 | 17,589,722 | 17,589,722 |
| | III. 기타포괄손익누계액 | (53,516) | 46,640 |
| | IV. 결손금 | (1,051,712) | (958,790) |
| 자본총계 | 16,601,494 | 16,794,572 | |
| 부채와 자본총계 | 23,545,939 | 23,202,810 | |

2. 별도손익계산서

제 4기 2023년 1월 1일부터 2023년 12월 31일까지
제 3기 2022년 1월 1일부터 2022년 12월 31일까지

(단위: 백만 원)

| 과목 | 제4기 | 제3기 |
|--------------------|------------|------------|
| I. 매출 | 12,288,439 | 10,581,787 |
| II. 매출원가 | 9,881,450 | 8,962,110 |
| III. 매출총이익 | 2,406,989 | 1,619,677 |
| IV. 판매비와 관리비 | 2,725,903 | 2,296,187 |
| V. 영업손실 | (318,914) | (676,510) |
| VI. 금융수익 | 615,296 | 350,059 |
| VII. 금융비용 | 575,148 | 294,184 |
| VIII. 기타영업외수익 | 729,536 | 537,713 |
| IX. 기타영업외비용 | 424,544 | 600,393 |
| X. 법인세비용차감전순손실 | 26,226 | (683,315) |
| X I. 법인세비용(수익) | 91,915 | (155,188) |
| X II. 당기순손실 | (65,689) | (528,127) |
| X III. 주당손실 | | |
| 1. 보통주 기본 및 희석주당손실 | (281) 원 | (2,276) 원 |

3. 별도포괄손익계산서

제 4기 2023년 1월 1일부터 2023년 12월 31일까지
제 3기 2022년 1월 1일부터 2022년 12월 31일까지

(단위: 백만 원)

| 과목 | 제4기 | 제3기 |
|------------------------------|-----------|-----------|
| I. 당기순손실 | (65,689) | (528,127) |
| II. 기타포괄손익 | (127,389) | 92,372 |
| 1. 당기손익으로 재분류되지 않는 항목 | (126,734) | 93,209 |
| (1) 순확정급여부채의 재측정요소 | (35,317) | 68,517 |
| (2) 기타포괄손익-공정가치 금융자산 손익 | (129,038) | 60,047 |
| (3) 기타포괄손익 법인세효과 | 37,621 | (35,355) |
| 2. 후속적으로 당기손익으로 재분류될 수 있는 항목 | (655) | (837) |
| (1) 현금흐름위험회피 | (850) | (1,154) |
| (2) 기타포괄손익 법인세효과 | 195 | 317 |
| III. 당기총포괄손실 | (193,078) | (435,755) |

4. 별도결손금처리계산서

제 4기 2023년 1월 1일부터 2023년 12월 31일까지
제 3기 2022년 1월 1일부터 2022년 12월 31일까지

(단위: 백만 원)

| 과목 | 제4기 | 제3기 |
|----------------|-------------|-----------|
| I. 미처리결손금 | (1,051,712) | (958,790) |
| 전기이월미처분이익잉여금 | (958,790) | (480,338) |
| 당기순손실 | (65,689) | (528,127) |
| 순확정급여부채의 재측정요소 | (27,233) | 49,675 |
| II. 차기이월미처리결손금 | (1,051,712) | (958,790) |

5. 별도자본변동표

제 4기 2023년 1월 1일부터 2023년 12월 31일까지
제 3기 2022년 1월 1일부터 2022년 12월 31일까지

(단위: 백만 원)

| 과목 | 자본금 | 자본잉여금 | 기타포괄 손익누계액 | 결손금 | 총계 |
|-----------------------|---------|------------|---------------|-------------|------------|
| 2022.1.1(전기초) | 100,000 | 7,510,351 | 3,943 | (480,338) | 7,133,956 |
| 총포괄이익: | | | | | |
| 당기순손실 | - | - | - | (528,127) | (528,127) |
| 순확정급여부채의 재측정요소 | - | - | - | 49,675 | 49,675 |
| 기타포괄손익-공정가치 금융자산 평가손익 | - | - | 43,534 | - | 43,534 |
| 현금흐름위험회피 | - | - | (837) | - | (837) |
| 총포괄이익 소계 | - | - | 42,697 | (478,452) | (435,755) |
| 소유주와의 거래 등: | | | | | |
| 유상증자 | 17,000 | 10,079,371 | - | - | 10,096,371 |
| 소유주와의 거래 등 소계 | 17,000 | 10,079,371 | - | - | 10,096,371 |
| 2022.12.31(전기말) | 117,000 | 17,589,722 | 46,640 | (958,790) | 16,794,572 |
| 2023.1.1(당기초) | 117,000 | 17,589,722 | 46,640 | (958,790) | 16,794,572 |
| 총포괄손실: | | | | | |
| 당기순손실 | - | - | - | (65,689) | (65,689) |
| 순확정급여부채의 재측정요소 | - | - | - | (27,233) | (27,233) |
| 기타포괄손익-공정가치 금융자산 평가손익 | - | - | (99,501) | - | (99,501) |
| 현금흐름위험회피 | - | - | (655) | - | (655) |
| 총포괄손실 소계 | - | - | (100,156) | (92,922) | (193,078) |
| 2023.12.31(당기말) | 117,000 | 17,589,722 | (53,516) | (1,051,712) | 16,601,494 |

6. 별도현금흐름표

제 4기 2023년 1월 1일부터 2023년 12월 31일까지
제 3기 2022년 1월 1일부터 2022년 12월 31일까지

(단위: 백만 원)

| 과목 | 제4기 | 제3기 |
|---------------------------------------|--------------------|--------------------|
| I. 영업활동으로 인한 현금흐름 | (406,255) | (2,392,526) |
| 1. 영업으로부터 창출된 현금흐름 | (684,103) | (2,535,066) |
| 2. 이자의 수취 | 129,514 | 133,035 |
| 3. 이자의 지급 | (76,063) | (54,298) |
| 4. 배당금의 수취 | 329,775 | - |
| 5. 법인세의 납부(환급) | (105,378) | 63,803 |
| II. 투자활동으로 인한 현금흐름 | (4,139,830) | (3,121,507) |
| 1. 투자활동으로 인한 현금유입액 | 101,625 | 6,221,370 |
| (1) 기타수취채권의 감소 | 13,866 | 6,203,749 |
| (2) 기타장기수취채권의 감소 | 4,750 | 3,132 |
| (3) 금융상품의 처분 | - | 1,287 |
| (4) 유형자산의 처분 | 67,476 | 6,656 |
| (5) 무형자산의 처분 | 1,454 | 6,246 |
| (6) 정부보조금 수취 | 14,079 | 300 |
| 2. 투자활동으로 인한 현금유출액 | (4,241,455) | (9,342,877) |
| (1) 기타수취채권의 증가 | - | (6,214,378) |
| (2) 기타장기수취채권의 증가 | (12,813) | (21,308) |
| (3) 종속기업투자자산의 취득 | (2,498,895) | (2,055,365) |
| (4) 관계기업투자자산의 취득 | (62,331) | - |
| (5) 금융상품의 취득 | (84,652) | (102,340) |
| (6) 유형자산의 취득 | (1,491,141) | (871,243) |
| (7) 무형자산의 취득 | (87,192) | (78,243) |
| (8) 기타투자활동의 유출 | (4,431) | - |
| III. 재무활동으로 인한 현금흐름 | 1,577,080 | 10,083,249 |
| 1. 재무활동으로 인한 현금유입액 | 2,325,688 | 10,245,978 |
| (1) 차입금의 증가 | 2,325,688 | 149,607 |
| (2) 유상증자 | - | 10,096,371 |
| 2. 재무활동으로 인한 현금유출액 | (748,608) | (162,729) |
| (1) 차입금 등의 상환 | (748,608) | (162,729) |
| IV. 현금및현금성자산의 증가(I + II + III) | (2,969,005) | 4,569,216 |
| V. 기초 현금및현금성자산 | 4,828,152 | 257,032 |
| VI. 현금및현금성자산의 환율변동효과 | (3,923) | 1,904 |
| VII. 당기말 현금및현금성자산(IV + V + VI) | 1,855,224 | 4,828,152 |

1. 연결재무상태표

제 4기 2023년 12월 31일 현재
제 3기 2022년 12월 31일 현재

(단위: 백만 원)

| 과목 | 제4기 | 제3기 |
|--------------------|-------------------|-------------------|
| I. 유동자산 | 17,208,396 | 18,804,269 |
| 1. 현금및현금성자산 | 5,068,783 | 5,937,967 |
| 2. 매출채권 | 5,128,474 | 4,771,846 |
| 3. 기타수취채권 | 555,186 | 462,188 |
| 4. 기타유동금융자산 | 65,439 | 9,167 |
| 5. 선급법인세 | 67,072 | 46,205 |
| 6. 기타유동자산 | 927,106 | 581,267 |
| 7. 재고자산 | 5,396,336 | 6,995,629 |
| II. 비유동자산 | 28,228,748 | 19,495,176 |
| 1. 장기매출채권 | 129,995 | 120,698 |
| 2. 기타장기수취채권 | 122,282 | 119,058 |
| 3. 기타비유동금융자산 | 357,038 | 408,551 |
| 4. 관계기업 및 공동기업투자자산 | 223,559 | 203,696 |
| 5. 이연법인세자산 | 2,228,924 | 2,100,492 |
| 6. 유형자산 | 23,654,677 | 15,331,047 |
| 7. 무형자산 | 875,993 | 642,090 |
| 8. 투자부동산 | 212,489 | 213,042 |
| 9. 기타비유동자산 | 423,791 | 356,502 |
| 자산총계 | 45,437,144 | 38,299,445 |

제 4기 2023년 12월 31일 현재
제 3기 2022년 12월 31일 현재

(단위: 백만 원)

| 과목 | | 제4기 | 제3기 |
|------------|----------------|------------|------------|
| 부채 | I. 유동부채 | 10,937,185 | 11,444,923 |
| | 1. 매입채무 | 3,093,719 | 3,841,766 |
| | 2. 기타지급채무 | 3,458,103 | 2,882,030 |
| | 3. 차입금 | 3,211,456 | 2,866,701 |
| | 4. 유동성충당부채 | 517,170 | 976,949 |
| | 5. 기타유동금융부채 | 7,652 | 3,923 |
| | 6. 미지급법인세 | 33,321 | 173,120 |
| | 7. 기타유동부채 | 615,764 | 700,434 |
| | II. 비유동부채 | 10,126,450 | 6,260,760 |
| | 1. 기타장기지급채무 | 25,291 | 36,606 |
| | 2. 차입금 | 7,720,832 | 5,242,552 |
| | 3. 기타비유동금융부채 | 68,824 | 742 |
| | 4. 비유동성충당부채 | 869,123 | 518,781 |
| | 5. 순확정급여부채 | 239 | 499 |
| 6. 이연법인세부채 | 19,958 | 108,350 | |
| 7. 기타비유동부채 | 1,422,183 | 353,230 | |
| 부채총계 | | 21,063,635 | 17,705,683 |
| 자본 | I. 지배기업의 소유주지분 | 20,200,641 | 18,732,215 |
| | 1. 자본금 | 117,000 | 117,000 |
| | 2. 자본잉여금 | 17,164,627 | 17,164,627 |
| | 3. 기타포괄손익누계액 | 554,518 | 296,070 |
| | 4. 이익잉여금 | 2,364,496 | 1,154,518 |
| | II. 비지배지분 | 4,172,868 | 1,861,547 |
| 자본총계 | | 24,373,509 | 20,593,762 |
| 부채와 자본총계 | | 45,437,144 | 38,299,445 |

2. 연결손익계산서

제 4기 2023년 1월 1일부터 2023년 12월 31일까지
제 3기 2022년 1월 1일부터 2022년 12월 31일까지

(단위: 백만 원)

| 과목 | 제4기 | 제3기 |
|---------------------------|------------|------------|
| I. 매출 | 33,745,470 | 25,598,609 |
| II. 매출원가 | 28,802,437 | 21,308,077 |
| III. 매출총이익 | 4,943,033 | 4,290,532 |
| IV. 기타영업수익 | 676,874 | - |
| V. 판매비와 관리비 | 3,456,673 | 3,076,813 |
| VI. 영업이익 | 2,163,234 | 1,213,719 |
| VII. 금융수익 | 984,984 | 385,537 |
| VIII. 금융비용 | 857,201 | 519,021 |
| IX. 지분법손익 | (32,450) | (36,641) |
| X. 기타영업외수익 | 1,125,846 | 1,349,485 |
| X I. 기타영업외비용 | 1,340,953 | 1,397,765 |
| X II. 법인세비용차감전순이익 | 2,043,460 | 995,314 |
| X III. 법인세비용 | 405,475 | 215,488 |
| XIV. 당기순이익 | 1,637,985 | 779,826 |
| 당기순이익의 귀속 | | |
| 1. 지배기업의 소유주지분 | 1,237,180 | 767,236 |
| 2. 비지배지분 | 400,805 | 12,590 |
| XVI. 지배기업의 소유주지분에 대한 주당이익 | | |
| 1. 보통주 기본 및 희석주당이익 | 5,287 | 3,306 |

3. 연결포괄손익계산서

제 4기 2023년 1월 1일부터 2023년 12월 31일까지
제 3기 2022년 1월 1일부터 2022년 12월 31일까지

(단위: 백만 원)

| 과목 | 제4기 | 제3기 |
|-------------------------------|-----------|-----------|
| I. 당기순이익 | 1,637,985 | 779,826 |
| II. 기타포괄손익 | 273,143 | (27,449) |
| 1. 당기손익으로 재분류되지 않는 항목 | (132,261) | 87,141 |
| (1) 순확정급여부채의 재측정요소 | (35,273) | 68,543 |
| (2) 기타포괄손익-공정가치 금융자산 손익 | (136,381) | 54,743 |
| (3) 기타포괄손익 법인세효과 | 39,393 | (36,145) |
| 2. 후속적으로 당기손익으로 재분류될 수 있는 항목 | 405,404 | (114,590) |
| (1) 해외사업장환산외환차이 | 405,378 | (96,207) |
| (2) 현금흐름위험회피 | (17,203) | 6,021 |
| (3) 공동기업 및 관계기업 기타포괄손익에 대한 지분 | 4,543 | 14,771 |
| (4) 기타포괄손익 법인세효과 | 12,686 | (39,175) |
| III. 당기총포괄이익 | 1,911,128 | 752,377 |
| 총포괄손익의 귀속 | | |
| 1. 지배기업의 소유주지분 | 1,468,426 | 706,907 |
| 2. 비지배지분 | 442,702 | 45,470 |

4. 연결자본변동표

제 4기 2023년 1월 1일부터 2023년 12월 31일까지
제 3기 2022년 1월 1일부터 2022년 12월 31일까지

(단위: 백만 원)

| 과목 | 지배기업 소유주 지분 | | | | | 비지배지분 | 총계 |
|--------------------------|-------------|------------|---------------|----------------|------------|-----------|------------|
| | 자본금 | 자본잉여금 | 기타포괄 손익누계액 | 이익잉여금 (결손금) | 소계 | | |
| 2022.1.1(전기초) | 100,000 | 7,122,437 | 406,092 | 337,587 | 7,966,116 | 776,257 | 8,742,373 |
| 총포괄이익: | | | | | | | |
| 당기순이익 | - | - | - | 767,236 | 767,236 | 12,590 | 779,826 |
| 순확정급여부채의 재측정요소 | - | - | - | 49,695 | 49,695 | - | 49,695 |
| 해외사업장환산외환차이 | - | - | (166,655) | - | (166,655) | 32,878 | (133,777) |
| 기타포괄손익-공정가치 금융자산 손익 | - | - | 37,447 | - | 37,447 | - | 37,447 |
| 현금흐름위험회피 | - | - | 4,415 | - | 4,415 | - | 4,415 |
| 지분법자본변동 | - | - | 14,771 | - | 14,771 | - | 14,771 |
| 총포괄이익 소계 | - | - | (110,022) | 816,931 | 706,909 | 45,468 | 752,377 |
| 자본에 직접 반영된 소유주와의 거래 등: | | | | | | | |
| 유상증자 | 17,000 | 10,079,370 | - | - | 10,096,370 | 1,039,822 | 11,136,192 |
| 기타 | - | (37,180) | - | - | (37,180) | - | (37,180) |
| 자본에 직접 반영된 소유주와의 거래 등 소계 | 17,000 | 10,042,190 | - | - | 10,059,190 | 1,039,822 | 11,099,012 |
| 2022.12.31(전기말) | 117,000 | 17,164,627 | 296,070 | 1,154,518 | 18,732,215 | 1,861,547 | 20,593,762 |
| 2023.1.1(당기초) | 117,000 | 17,164,627 | 296,070 | 1,154,518 | 18,732,215 | 1,861,547 | 20,593,762 |
| 총포괄이익: | | | | | | | |
| 당기순이익 | - | - | - | 1,237,180 | 1,237,180 | 400,805 | 1,637,985 |
| 순확정급여부채의 재측정요소 | - | - | - | (27,202) | (27,202) | - | (27,202) |
| 해외사업장환산외환차이 | - | - | 371,891 | - | 371,891 | 41,897 | 413,788 |
| 기타포괄손익-공정가치 금융자산 손익 | - | - | (105,060) | - | (105,060) | - | (105,060) |
| 현금흐름위험회피 | - | - | (12,926) | - | (12,926) | - | (12,926) |
| 지분법자본변동 | - | - | 4,543 | - | 4,543 | - | 4,543 |
| 총포괄이익 소계 | - | - | 258,448 | 1,209,978 | 1,468,426 | 442,702 | 1,911,128 |
| 자본에 직접 반영된 소유주와의 거래 등: | | | | | | | |
| 유상증자 등 | - | - | - | - | - | 1,868,619 | 1,868,619 |
| 자본에 직접 반영된 소유주와의 거래 등 소계 | - | - | - | - | - | 1,868,619 | 1,868,619 |
| 2023.12.31(당기말) | 117,000 | 17,164,627 | 554,518 | 2,364,496 | 20,200,641 | 4,172,868 | 24,373,509 |

5. 연결현금흐름표

제 4기 2023년 1월 1일부터 2023년 12월 31일까지
제 3기 2022년 1월 1일부터 2022년 12월 31일까지

(단위: 백만 원)

| 과목 | 제4기 | 제3기 |
|--|--------------------|--------------------|
| I. 영업활동으로 인한 현금흐름 | 4,444,179 | (579,807) |
| 1. 영업으로부터 창출된 현금흐름 | 5,373,458 | (260,840) |
| 2. 이자의 수취 | 163,457 | 145,955 |
| 3. 이자의 지급 | (366,783) | (120,323) |
| 4. 배당금의 수취 | 99 | - |
| 5. 법인세의 납부 | (726,052) | (344,599) |
| II. 투자활동으로 인한 현금흐름 | (9,719,327) | (6,259,356) |
| 1. 투자활동으로 인한 현금유입액 | 720,176 | 6,460,764 |
| (1) 기타수취채권의 감소 | 225,445 | 6,222,412 |
| (2) 기타장기수취채권의 감소 | 6,827 | 12,636 |
| (3) 유형자산의 처분 | 102,241 | 9,729 |
| (4) 무형자산의 처분 | 1,454 | 9,184 |
| (5) 금융상품의 처분 | - | 1,287 |
| (6) 정부보조금 수취 | 384,209 | 205,516 |
| 2. 투자활동으로 인한 현금유출액 | (10,439,503) | (12,720,120) |
| (1) 기타수취채권의 증가 | (150,833) | (6,245,586) |
| (2) 기타장기수취채권의 증가 | (79,504) | (26,453) |
| (3) 관계기업 및 공동기업 투자자산의 취득 | (62,331) | - |
| (4) 금융상품의 취득 | (117,087) | (141,637) |
| (5) 유형자산의 취득 | (9,923,051) | (6,209,926) |
| (6) 무형자산의 취득 | (102,266) | (88,232) |
| (7) 사업결합 | - | (8,286) |
| (8) 기타 투자활동 유출 | (4,431) | - |
| III. 재무활동으로 인한 현금흐름 | 4,354,690 | 11,414,617 |
| 1. 재무활동으로 인한 현금유입액 | 8,338,425 | 13,684,084 |
| (1) 차입금의 증가 | 6,272,451 | 2,547,892 |
| (2) 유상증자 | - | 10,096,371 |
| (3) 비지배지분에 의한 자본납입 | 2,065,974 | 1,039,821 |
| 2. 재무활동으로 인한 현금유출액 | (3,983,735) | (2,269,467) |
| (1) 차입금 등의 상환 | (3,786,380) | (1,627,850) |
| (2) 종속기업의 유상감자 | - | (604,437) |
| (3) 기타 | (197,355) | (37,180) |
| IV. 현금및현금성자산의 증가(감소)(I + II + III) | (920,458) | 4,575,454 |
| V. 기초 현금및현금성자산 | 5,937,967 | 1,282,880 |
| VI. 현금및현금성자산의 환율변동효과 | 51,274 | 79,633 |
| VII. 당기말 현금및현금성자산(IV+V+VI) | 5,068,783 | 5,937,967 |



